

# 2021

## PLA DE CONTINGÈNCIA I PROTOCOLS D'ACTUACIÓ PER APLICACIÓ MESURES PREVENTIVES DE COVID-19 A LES ELECCIONS DE L'ICAB



**1 A 3 JUNY 2021**



# Pla de contingència i protocols d'actuació per aplicació mesures preventives de COVID-19 a les eleccions de l'ICAB

## CRÈDITS

EQUIP REDACTOR:



Tècnics redactors

**ANTONI IZQUIERDO I BUERA**

Enginyer – Director i Cap de Seguretat

Màster en gestió de Riscos i Emergències

**MIGUEL ANGEL GUTIERREZ**

Enginyer – Especialista en PRL

Acreditats per la Generalitat de Catalunya per a la realització de Plans d'Autoprotecció de tots els nivells

ENS DESTINATARI:

**Il·lustre Col·legi de l'Advocacia de Barcelona**



CONTRACTACIÓ I RESPONSABLE APLICACIÓ

**Marc Alomà Suñol**

Advocat – Cap dels Serveis Jurídics

**Il·lustre Col·legi de l'Advocacia de Barcelona**

<http://www.icab.cat>

T. 934961880 / T.936011212 - EXT. 5082

E-mail: [marcaloma@icab.cat](mailto:marcaloma@icab.cat)



# **Pla de contingència i protocols d'actuació per aplicació mesures preventives de COVID-19 a les eleccions de l'ICAB**

## **ÍNDEX**

- 1. Introducció**
- 2. Objectiu**
- 3. Històric de presència**
- 4. Avaluació de riscos**
- 5. Mesures col·lectives i individuals**
- 6. Instal·lacions**
- 7. Mitjans materials disponibles**
- 8. Mitjans humans disponibles**
- 9. Accés i sortida dels assistents**
- 10. Seguiment posterior de casos confirmats o possibles**

**Annex 1. Normes actuació membres assistents**

**Annex 2. Plànols zones de treball garantint distàncies de seguretat**

**Annex 3. Fitxes neteja i desinfecció en locals de concurrència humana i espais exteriors (Departament de Salut)**

**Annex 4. Fitxa ventilació i sistemes de climatització (Departament de Salut)**

**Annex 5. Protocol de seguiment posterior de casos confirmats o possibles**

**Annex 6. Mesures complementàries - Propostes de millora**



# **Pla de contingència i protocols d'actuació per aplicació mesures preventives de COVID-19 a les eleccions de l'ICAB**

## **1. Introducció**

**L'Il·lustre Col·legi de l'Advocacia de Barcelona, (d'ara endavant l'ICAB) és un Col·legi Professional, és a dir, una Corporació de Dret Públic, de base associativa, amb personalitat jurídica pròpia i plena capacitat d'obrar per al compliment de llurs finalitats, constituïda per a defensar els interessos privats dels seus membres, així com per atendre funcions públiques (article 35 de la Llei 7/2006, de 31 de maig, de l'exercici de professions titulades i dels col·legis professionals, recollit a l'article 1 dels vigents Estatuts Col·legials (adequats a la legalitat per Resolució del Departament de Justícia JUS/689/2015, de 10 d'abril, DOGC núm. 6853 de 17.4.2015). En conseqüència, participa en alguns supòsits de les característiques de les associacions, però exerceix alhora determinades competències públiques.**

**En el cas dels col·legis de l'advocacia com l'ICAB, a més, per poder exercir la professió, l'adscripció és obligatòria, segons s'estableix en l'article 542 de la Llei Orgànica del Poder Judicial, en relació amb l'article 3 de la Llei estatal 2/1974 de 13 de febrer, sobre col·legis professionals, la Llei estatal 34/2006, de 31 d'octubre, d'accés a les professions d'advocat i procurador dels tribunals, i els articles 10 i següents de la Normativa de l'Advocacia Catalana (aprovada la seva modificació per Resolució JUS/110/2019, de 22 de gener, de modificació de la Normativa de l'Advocacia Catalana del Consell dels Il·lustres Col·legis d'Advocats de Catalunya. (DOGC Núm. 7799 - 30.1.2019), on s'estableix que per accedir a l'exercici de l'advocacia, és requisit indispensable estar en possessió del títol professional d'advocat/ada, en els termes previstos en la Llei estatal d'accés a les professions d'advocat/ada i procurador/a dels tribunals, i col·legiar-se en el col·legi professional corresponent.**



## **Pla de contingència i protocols d'actuació per aplicació mesures preventives de COVID-19 a les eleccions de l'ICAB**

**A més, la incorporació a un sol col·legi, que ha de ser el del domicili professional únic o principal de l'advocat/ada, és suficient per poder exercir a tot el territori estatal. Així ho reconeix els articles 14 i concordants dels vigents Estatuts Col·legials.**

**L'ICAB, com a Corporació de Dret Públic, té com a finalitat vetllar perquè l'actuació de les seves persones col·legiades respongui als interessos i a les necessitats de la societat en relació amb l'exercici professional i garantir el compliment de la bona pràctica i de les obligacions de la deontologia professional (article 36 de la Llei 7/2006, de 31 de maig, de l'exercici de professions titulades i col·legis professionals). La regulació de les funcions, organització, procediment d'adopció d'acords, recursos i altres dels Col·legis Professionals està establerta a la Llei catalana de col·legis professionals esmentada i, per remissió d'aquesta (article 45), als Estatuts col·legials.**

**Així mateix, les persones col·legiades (en tant que incorporades a l'ICAB), tenen entre els seus drets corporatius (article 30 i concordants dels vigents Estatuts Col·legials), participar en la gestió corporativa, exercint el dret de vot en la forma que estableixin les normes legals i estatutàries. En concret, en aquesta participació en la vida col·legial, poden fiscalitzar la gestió dels seus òrgans de govern, en concret, amb la seva participació en les Eleccions a Junta de Govern, que s'ha de celebrar periòdicament una vegada cada quatre anys (article 45, 51 i concordants de la Llei 7/2006, de 31 de maig, de l'exercici de professions titulades i col·legis professionals en relació amb l'article 71 i 92, següents i concordants dels vigents Estatuts Col·legials), per tal d'escollir els**



## **Pla de contingència i protocols d'actuació per aplicació mesures preventives de COVID-19 a les eleccions de l'ICAB**

**integrants de l'òrgan que determinarà el dia a dia durant el proper període de quatre anys .**

**Hem de recordar que el dret a vot integra el col·lectiu de les persones col·legiades de ple dret, tan exercents com no exercents.**

**Hem de fer esment que, en l'actualitat, no hi ha els suficients elements tècnics implementats per l'ICAB, per poder efectuar unes eleccions de manera telemàtica, que permetessin acreditar la identitat i la condició de col·legiat o col·legiada de la persona emissora, la condició d'exercent o no exercent, si s'escau, i la inalterabilitat del contingut del vot, per la qual cosa la votació s'efectuarà únicament de manera presencial, però implementant també els mecanismes del vot per correu (tal i com es preveu als articles 99 i 100 dels vigents Estatuts Col·legials.**

**La situació sanitària actual, tot i tenir en compte que expira el termini d'aplicació del Reial Decret 926/2020, de 25 d'octubre, pel qual es declara l'estat d'alarma per contenir la propagació d'infeccions causades pel SARS-CoV-2, el qual ha estat prorrogat mitjançant el Reial decret 956/2020, de 3 de novembre, fins a les 00.00 hores del dia 9 de maig de 2021, amb una tendència a la baixa de persones infectades i una proporció de persones vacunades que va creixent, dista molt de la normalitat i el perill de contagis es manté present.**

**Per l'exposat, entenem que efectuar les eleccions previstes pels dies 1, 2 i 3 de Juny de 2021, els primers dos dies de vot anticipat a la seu central de Barcelona i el tercer dia tant a la seu central com a totes les Delegacions, (amb excepció a la Delegació de Berga, que es farà el dia 1 de Juny per acord del Comitè electoral del 12 de maig de 2021 i de la Junta de Govern provisional del**



## **Pla de contingència i protocols d'actuació per aplicació mesures preventives de COVID-19 a les eleccions de l'ICAB**

**dia 13 del mateix mes), amb les mesures que s'estableixen en aquest Pla, complirien les vigents normes sanitàries, en especial:**

- **Llei 31/1995, de 8 de novembre, de prevenció de riscos laborals.**
- **Decret llei 27/2020, de 13 de juliol, de modificació de la Llei 18/2009, de 22 d'octubre, de salut pública i d'adopció de mesures urgents per fer front al risc de brots de la COVID-19;**
- **RESOLUCIÓ SLT/1392/2021, de 7 de maig, per la qual es prorroguen i es modifiquen les mesures en matèria de salut pública per a la contenció del brot epidèmic de la pandèmia de COVID-19 al territori de Catalunya,**
- **Decret llei 8/2021, de 4 de maig, pel que s'adopten mesures urgents en l'ordre sanitari, social i jurisdiccional, a aplicar després de la finalització de la vigència de l'estat d'alarma declarat pel Reial Decret 926/2020, de 25 d'octubre, pel que es declara l'estat d'alarma per a contenir la propagació d'infeccions causades pel SARS-Cov-2.**

**I, en concret quan es parla de la prohibició de trobades i reunions tant en l'àmbit privat com en l'àmbit públic, però no es consideren incloses en aquesta prohibició les activitats laborals.**





# Pla de contingència i protocols d'actuació per aplicació mesures preventives de COVID-19 a les eleccions de l'ICAB

## 2. Objectiu

**Poder realitzar les eleccions als càrrecs de degà/degana, vicedegà/vicedegana, tesorera/tresorer i tretze diputats o diputades més, per un període de quatre anys, amb el màxim de garanties de protecció per tots/es els/les membres del Col·legi enfront de la COVID-19.**

**Per això, examinant els requeriments indicats a:**

**A) Pla Sectorial d'acció en recintes firals, realitzat per Departament d'Empresa i Coneixement de la Generalitat de Catalunya (*Document aprovat pel Comitè Tècnic del Pla PROCICAT per emergències associades a malalties transmissibles emergents amb potencial alt risc en data 22 de juliol de 2020*). On queden definits clarament:**

### *2. Mesures de seguretat generals per a una activitat firal*

#### *2.1 Gestió del Risc*

#### *2.2 Control i gestió d'aforaments*

#### *2.3 Ús de mascareta*

#### *2.4 Neteja i higienització*

#### *2.5 Condicions de ventilació i climatització de l'espai firal*

#### *2.6 Seguiment i traçabilitat de contactes*

**B) Bones pràctiques en els edificis judicials, mesures per a la prevenció dels contagis de la COVID-19, aprovat pel Comitè Tècnic del Procicat en data 18 de novembre de 2020.**

**C) Pla d'acció sobre el des confinament de la funció pública**





## **Pla de contingència i protocols d'actuació per aplicació mesures preventives de COVID-19 a les eleccions de l'ICAB**

**D) Protocol específic per a l'adequació dels col·legis electorals i per al procediment de vot en mesa electoral i d'escrutini en les eleccions al Parlament de Catalunya de 14 de febrer de 2021, validat pel Comitè Tècnic del Procicat en data 28 de desembre de 2020.**

**E) Resolució SLT/1429/2020, de 18 de juny, per la qual s'adopten mesures bàsiques de protecció i organitzatives per a prevenir el risc de transmissió i afavorir la contenció de la infecció per SARS-CoV-2.**

**F) RESOLUCIÓ SLT/1392/2021, de 7 de maig, per la qual es prorroguen i es modifiquen les mesures en matèria de salut pública per a la contenció del brot epidèmic de la pandèmia de COVID-19 al territori de Catalunya,**

**G) Decret llei 8/2021, de 4 de maig, pel que s'adopten mesures urgents en l'ordre sanitari, social i jurisdiccional, a aplicar després de la finalització de la vigència de l'estat d'alarma declarat pel Reial Decret 926/2020, de 25 d'octubre, pel que es declara l'estat d'alarma per a contenir la propagació d'infeccions causades pel SARS-Cov-2.**

**H) Procediment d'actuació dels responsables de seguretat sanitària dels col·legis electorals en el marc del protocols del Pla Sectorial COVID-19, publicat per l'oficina de seguretat de la Subdirecció General de Processos Electorals i Democràcia Directa.**

**I, optant pel criteri mes restrictiu, es realitza el present Pla. El fons de l'acció es tenir els mitjans i mentalitzar a tots els integrants de les jornades electorals:**



## Pla de contingència i protocols d'actuació per aplicació mesures preventives de COVID-19 a les eleccions de l'ICAB

### LA RESPONSABILITAT INDIVIDUAL, DETERMINA I DETERMINARÀ LA SEGURETAT DEL COL·LECTIU.

#### 3. Històric de presència

D'acord amb les dades registrades, els membres del Col·legi que han assistit de forma presencial a les darreres eleccions (mes de juny de 2017) són els següents:

##### A) Delegacions - Jornada dia 3 de 9 a 14 hores

Nº	Seu	Cens	9-10h	10-11h	11-12h	12-13h	13-14h	TOTAL
1	Delegació Arenys de Mar	179	6	6	4	7	12	35
2	Delegació de Badalona	361	1	0	10	24	6	41
3	Delegació de Berga	51	3	1	3	1	12	20
4	Delegació de Gavà	274	10	7	7	8	6	38
5	Delegació d'Hospitalet de Llobregat (Inclou la Subdelegació de Cornellà)	542	5	9	7	9	10	40
6	Delegació de Igualada	156	4	5	7	7	6	29
7	Delegació del Prat de Llobregat	83	2	3	0	0	14	19
8	Delegació de Sant Boi	105	3	1	1	3	7	15
9	Delegació de Santa Coloma de Gramenet	108	5	5	2	5	7	24
10	Delegació de Vilafranca del Penedès	187	11	17	8	4	9	49



## Pla de contingència i protocols d'actuació per aplicació mesures preventives de COVID-19 a les eleccions de l'ICAB

11	Delegació de Vilanova i la Geltrú	274	5	10	12	8	13	48
12	Ciutat de la justícia	Obert	58	102	100	88	75	423
		2320						781

	Horaris de mes afluència
--	--------------------------

### B) Seu Central – Jornades dies 1 i 2 de 13:00 a 20:00 hores

Dia	13-14h	14-15h	15-16h	16-17h	17-18h	18-19h	19-20h	TOTAL
Primer	111	55	61	54	43	48	60	432
Segon	110	96	84	71	60	88	125	634

### C) Seu Central – Jornada dia 3 de Juny de 9:00 a 21:15 hores

9-10h	10-11h	11-12h	12-13h	13-14h	14-15h		
162	218	190	194	325	309		
15-16h	16-17h	17-18h	18-19h	19-20h	20-21h	TOTAL	
185	215	199	218	300	263	2778	

En cas d'aplicar les mesures excepcionals definides en les propostes de millora en funció de l'evolució de la situació sanitària, la votació dels membres del Col·legi definits com a situacions especials, es realitzaria al acabar els vots presencials a la seu central.

A part, s'han de tenir en compte els vots rebuts per correu, que s'incorporen al recompte final.

Per a poder fer les previsions per les eleccions d'aquest any, partirem de les dades anteriors, que corresponen a les darreres eleccions realitzades en plena normalitat sanitària.



## **Pla de contingència i protocols d'actuació per aplicació mesures preventives de COVID-19 a les eleccions de l'ICAB**

### **4. Avaluació de riscos**

**En funció de la naturalesa de les activitats, dels mecanismes de transmissió del COVID-19 i si es preveu un contacte directe amb persones simptomàtiques, es poden establir 3 nivells de risc (segons Prevenció\_RRLL-COVID-19 del Ministeri de Sanitat) en els que haurem d'enquadrar els diferents supòsits que es poden presentar:**

#### **A) BAIXA PROBABILITAT D'EXPOSICIÓ:**

**Persones sense contacte directe amb externs, a una distància de seguretat suficient o amb mesures de protecció col·lectiva que eviten el contacte personal.**

#### **B) EXPOSICIONS DE BAIX RISC**

**Persones sense contacte directe amb d'altres simptomàtiques.**

#### **C) EXPOSICIONS DE RISC**

**Situacions en les que es pugui produir un contacte estret amb un cas probable o confirmat d'infecció per COVID-19, simptomàtic.**

**Les mesures adoptades en el present Pla garanteixen que tant els membres del Col·legi assistents a les jornades electorals, com els integrants dels equips encarregats de les tasques imprescindibles per la realització i la seguretat s'han de considerar sotmesos a BAIXA PROBABILITAT D'EXPOSICIÓ.**



# Pla de contingència i protocols d'actuació per aplicació mesures preventives de COVID-19 a les eleccions de l'ICAB

## 5. Mesures col·lectives i individuals

### Mesures de seguretat generals i específiques per a l'activitat

#### a.1) Mesures prèvies

- Preparació del material necessari: estores desinfectants per calçat, mascaretes, gels desinfectants, material d'abalisament, tanques i rètols informatius, identificacions pels membres dels equips amb tasques assignades, pantalles protectores a les taules de vot..
- Preparació dels locals en que es realitzarà l'activitat: retirada de cadires sobrants o abalisament de les places que no han de ser ocupades, marcatge de recorreguts d'accés i sortida amb senyalització horitzontal i vertical, - s'ha de garantir en tot moment una distancia de separació de 1,5 metres i una ocupació no superior a 2,5 metres quadrats per persona -, col·locació d'indicacions clares de l'ocupació prevista a cada estància.
- Neteja i desinfecció de les zones a utilitzar: tant interiors com exteriors, seguint els protocols indicats en l'Annex 5.
- Informació prèvia als possibles assistents sobre les mesures a adoptar mitjançant la pagina web d'ICAB i amb rètols a les entrades dels punts de votació a les delegacions i a la seu central.
- Per formar als integrants dels equips i poder observar accions de millora dels procediments establerts, es realitzarà una formació prèvia en data a determinar.



## **Pla de contingència i protocols d'actuació per aplicació mesures preventives de COVID-19 a les eleccions de l'ICAB**

**- Pel que fa als equips de tractament d'aire, la recirculació de l'aire produïda per unitats de tractament pot ajudar a mantenir els aerosols a l'ambient, per evitar aquest fet, es desactivarà la recirculació, mantenint únicament la ventilació per aportació d'aire exterior. A la seu central s'activaran els equips de depuració d'aire.**

**Totes les portes es mantindran obertes per evitar contactes amb les manetes i ajudar a la renovació d'aire.**

**Les finestres restaran obertes durant tota la durada de la Jornada.**

**Les extraccions forçades d'aire dels serveis que estiguin autoritzades, es mantindran connectades.**

### **a.2) Durant la realització de les votacions**

#### **Seu central.-**

**1.- Només s'estableix un punt d'accés, l'entrada al Palauet Casades, on s'accedirà fent el recorregut traçat per les tanques direccionals.**

**En aquest punt, s'adreçarà els assistents cap a la sala de les columnes (persones col·legiades exercents A-M) o a la sala d'actes (persones col·legiades exercents N-Z i no exercents), en ambdós supòsits, rebran indicacions de la urna on dipositar el vot, - en el cas de no portar el vot preparat, es disposa de cabines a la zona preparada a l'efecte, per a poder escollir les paperetes desitjades i per a tancar-les al sobre mantenint el secret del vot-.**

**Amb el sobre preparat, acudirán a identificar-se, registrar-se i emetran el seu vot. Per a tal fet, hi haurà instal·lades tres taules de vot al Pati de columnes, una a la Sala de Recepcions i tres més a la Sala d'actes, cadascuna**



## **Pla de contingència i protocols d'actuació per aplicació mesures preventives de COVID-19 a les eleccions de l'ICAB**

**amb una urna que indicarà clarament la lletra d'inici del primer cognom i si es tracta d'exercent o de no exercent.**

**Una vegada emès el vot, s'haurà de procedir a la sortida ordenada i mantenint distàncies, - els usuaris del Pati de columnes per la sortida directa al Carrer Mallorca i els de la Sala d'Actes per la sortida de Roger de Llúria -, on els vigilants de seguretat controlaran les sortides i informaran a la coordinació per tal de mantenir una afluència dins dels límits d'aforament fixats.**

**2.- S'utilitzaran les estores instal·lades a les entrades del local per a desinfectar les soles del calçat.**

**3.- Es verificarà que els assistents utilitzin mascaretes i que aquestes estiguin col·locades de manera correcta, és a dir, cobreixin completament boca i nas.**

**En cas de que alguna persona no porti mascareta a l'entrada, abans d'entrar, se li oferirà una mascareta FFP2 de les que hi hauran preparades.**

**En cas de que alguna persona no porti mascareta a l'entrada i al·legui motius mèdics, es demanarà que presenti un justificant mèdic que així ho confirmi, en cas contrari, no se li permetrà l'accés al recinte.**

**4.- Es senyalitzarà i es recordarà permanentment l'obligació de mantenir distàncies i l'ús de la mascareta durant tota l'estada.**

**5.- S'indicaran clarament els serveis que es poden utilitzar durant la Jornada, senyalitzant i mantenint les portes d'accés obertes si no s'estan utilitzant, si les portes romanen tancades no s'hi pot accedir.**





## **Pla de contingència i protocols d'actuació per aplicació mesures preventives de COVID-19 a les eleccions de l'ICAB**

**6.- Tots els serveis de cafeteria, bar o màquines expenedores romandran tancats, es prohibeix expressament menjar a les instal·lacions.**

**7.- Es reduirà, en la mesura del possible, la presència de personal del Col·legi que no tingui tasques assignades durant les votacions, els que romanguin dins les instal·lacions afectades hauran de limitar al màxim els desplaçaments.**

**8.- Durant tota la durada de la jornada electoral i del vot anticipat es disposarà del suport d'una ambulància SVB per a poder cobrir qualsevol incidència mèdica.**

**9.- La presència d'interventors de les candidatures es limita a una persona al Pati de columnes, una persona a la Sala de recepcions i dues persones a la Sala d'actes (un a la primera fila i un altre amb un ordinador portàtil al lloc assignat per verificar que qui vota està al cens electoral), a la Sala d'actes també hi haurà un lloc reservat per cada apoderat/ada de cada candidatura (és a dir cinc), es mantindrà un registre dels representants de cada candidatura, en cada moment, indicant les permanències.**

**10.- A la cantonada de Mallorca amb Roger de Llúria, banda Nord, s'instal·laran uns para-sols que es posaran a disposició de les candidatures.**



## **Pla de contingència i protocols d'actuació per aplicació mesures preventives de COVID-19 a les eleccions de l'ICAB**

### **Delegacions i Ciutat de la Justícia.-**

**1.- Nomes s'estableix un punt d'accés, l'entrada a les dependències cedides al Col·legi a cadascuna de les delegacions i a la Ciutat de la Justícia, per a poder accedir a la zona de votació, donat que ja s'haurà d'haver superat el control d'accessos a les seus judicials.**

**A l'entrada de les dependències hi haurà un rètol informant de les mesures preventives a seguir.**

**A cada seu hi haurà instal·lades dues urnes, per exercents i per a no exercents, excepte a la Ciutat de la Justícia, on donat el volum previst es situarà un total de tres urnes, dues per persones col·legiades exercents.**

**Cas de no portar el vot preparat, es disposarà de cabines a la zona preparada a l'efecte, per a poder escollir les paperetes desitjades i per a tancar-les al sobre mantenint el secret.**

**Amb el sobre preparat, les persones col·legiades acudirán a identificar-se, registrar-se i emetran el seu vot, les urnes indicaran clarament la lletra d'inici del primer cognom i si es tracta d'exercents o de no exercents.**

**Una vegada emes el vot, s'haurà de procedir a la sortida ordenada i mantenint distàncies, intentant reduir al màxim el temps de permanència.**

**2.- Es verificarà que els assistents utilitzin mascaretes i que aquestes estiguin col·locades de manera correcta, és a dir, cobreixin completament boca i nas.**

**En cas de que alguna persona no porti mascareta a l'entrada, abans d'entrar, se li oferirà una mascareta quirúrgica de les que hi haurà preparades.**



## **Pla de contingència i protocols d'actuació per aplicació mesures preventives de COVID-19 a les eleccions de l'ICAB**

**En cas que alguna persona no porti mascareta a l'entrada i al·legui motius mèdics, es demanarà que presenti un justificant mèdic que així ho confirmi, en cas contrari, no se li permetrà l'accés al recinte.**

**3.- Es senyalitzarà i es recordarà permanentment l'obligació de mantenir distàncies i l'ús de la mascareta durant tota l'estada.**

**4.- Es prohibeix expressament menjar a les instal·lacions.**

**5.- La presència d'interventors de les llistes es limita a una persona per punt de votació, es mantindrà un registre dels representants en cada moment, indicant les permanències.**

### **a.3) Una vegada finalitzades les votacions**

**1.- Es mantindran obertes finestres i portes allà on sigui possible durant un temps no inferior als 15 minuts.**

**2.- Es procedirà a dipositar els vots per correu a les urnes corresponents situades a l'efecte a la Sala d'actes.**

**3.- Es traslladaran totes les urnes a Mallorca 281, on es procedirà al recompte. Per a tal fi, es preveu la instal·lació de 11 taules de recompte, cada una atesa per dues persones, establint una zona assignada a interventors d'escrutini,**



## **Pla de contingència i protocols d'actuació per aplicació mesures preventives de COVID-19 a les eleccions de l'ICAB**

**amb un màxim de d'una persona per candidatura i taula i un altra lloc a cada taula de recompte, per un dels membres del Comitè Electoral, de la Junta Provisional i/o de les Seccions o Comissions del Col·legi.**

**4.- Una vegada acabat el recompte, es procedirà a una sortida ordenada, mantenint les mesures de seguretat.**



## Pla de contingència i protocols d'actuació per aplicació mesures preventives de COVID-19 a les eleccions de l'ICAB

### 6. Instal·lacions

Respecte a les Delegacions haurem de centrar el dispositiu per a poder exercir el vot a les dependències assignades a cada Jutjat, -al ser instal·lacions sensibles, no podem treballar amb plànols globals ni realitzar accions fora de l'àmbit assignat-, malgrat això, tenim una garantia addicional de seguretat, els cribratges i comprovacions establertes a la porta de cadascuna de les seus judicials.

Les persones col·legiades coneixen les instal·lacions que s'utilitzen durant la jornada electoral i, a cadascuna de les àrees de vot s'estableixen els mateixos criteris i mitjans de prevenció, marcatge terra per mantenir distàncies, comprovació ús correcte de mascareta, gel hidroalcohòlic, mampara de protecció, temps mínim d'estada.

#### Les delegacions son:

##### Arenys de Mar, 179

**Delegado:** Lalo Rodríguez Fita  
**subdelegada:** Gemma Maset Torrent  
**Personal administrativo:** Núria Rosales  
**Censo:** 179  
**Antigüedad:** 1991  
[C/ Auterive s/n](#)  
[08350 Arenys de Mar ,](#)

- 93 795 77 86
- Fax: 93 795 81 22
- [arenys@icab.cat](mailto:arenys@icab.cat)





# Pla de contingència i protocols d'actuació per aplicació mesures preventives de COVID-19 a les eleccions de l'ICAB

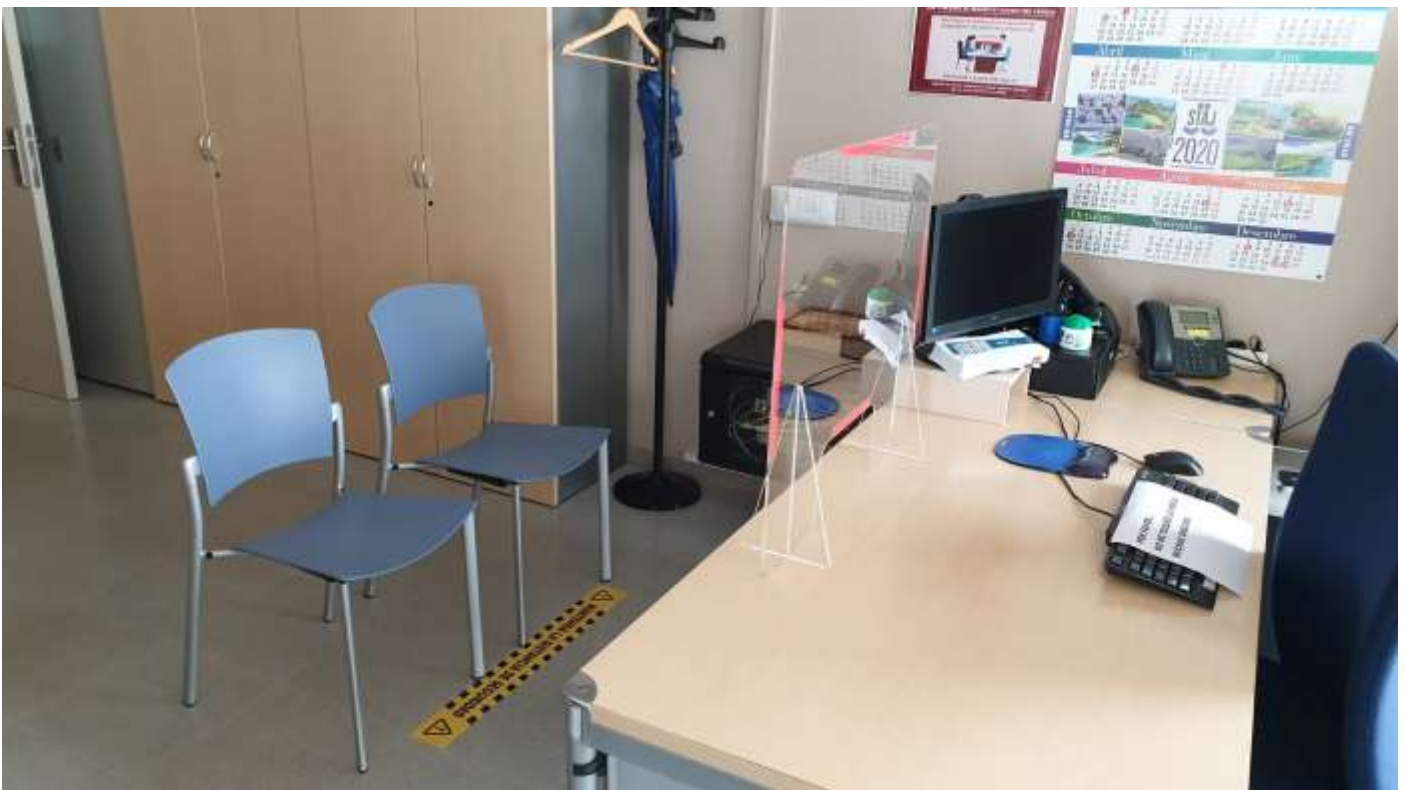



# Pla de contingència i protocols d'actuació per aplicació mesures preventives de COVID-19 a les eleccions de l'ICAB

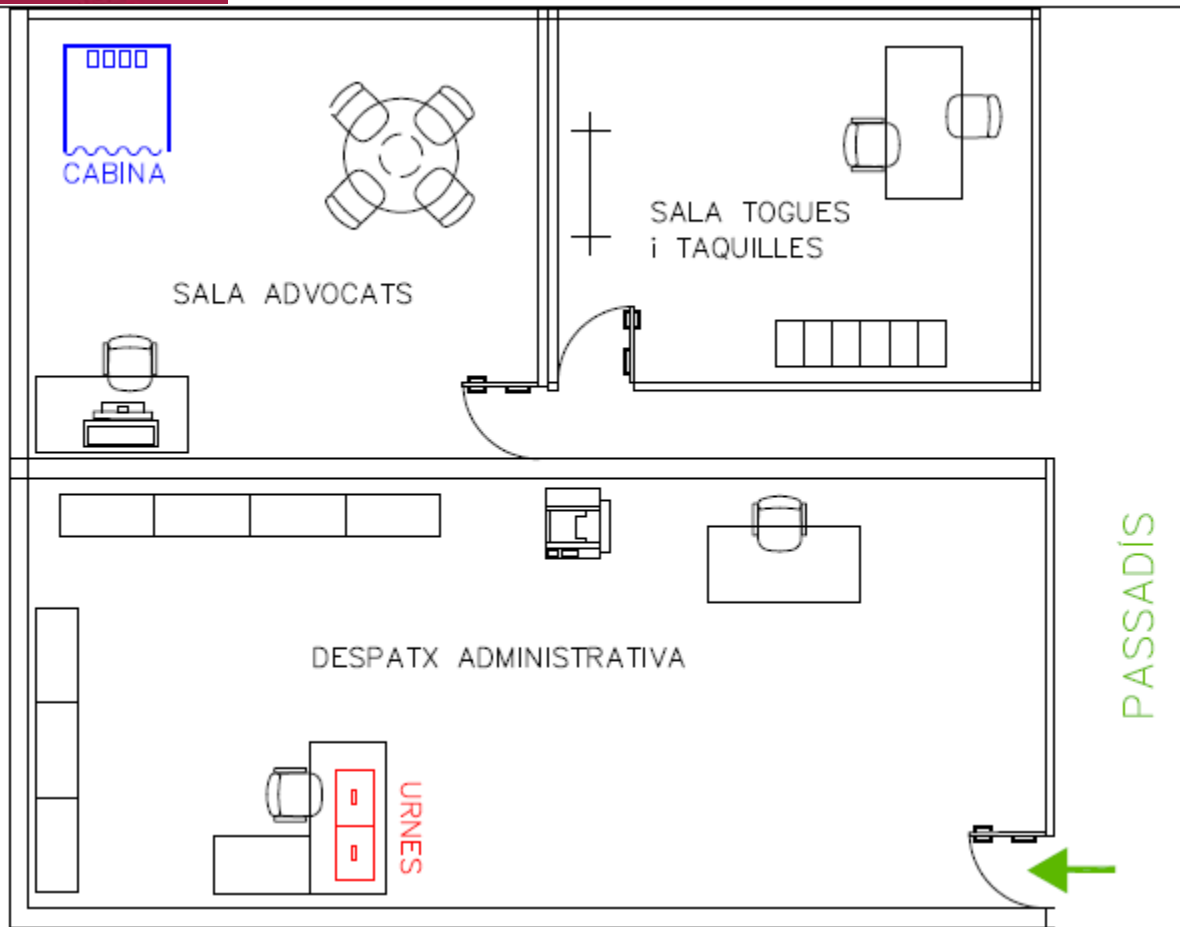





# Pla de contingència i protocols d'actuació per aplicació mesures preventives de COVID-19 a les eleccions de l'ICAB

Badalona, 361

**Delegado:** Rafael Mendoza Navas  
**Subdelegada:** Begoña Mitjana Rojas  
**Personal administrativo:** Rosa Barrachina  
**Censo:** 361  
**Antigüedad:** 1990  
[Prim, 40 Edifici Jutjats](#)  
[08911 Badalona , Barcelona \(Espanya\)](#)

- 93 389 12 04
- Fax: 93 464 05 40
- [badalona@icab.cat](mailto:badalona@icab.cat)





# Pla de contingència i protocols d'actuació per aplicació mesures preventives de COVID-19 a les eleccions de l'ICAB

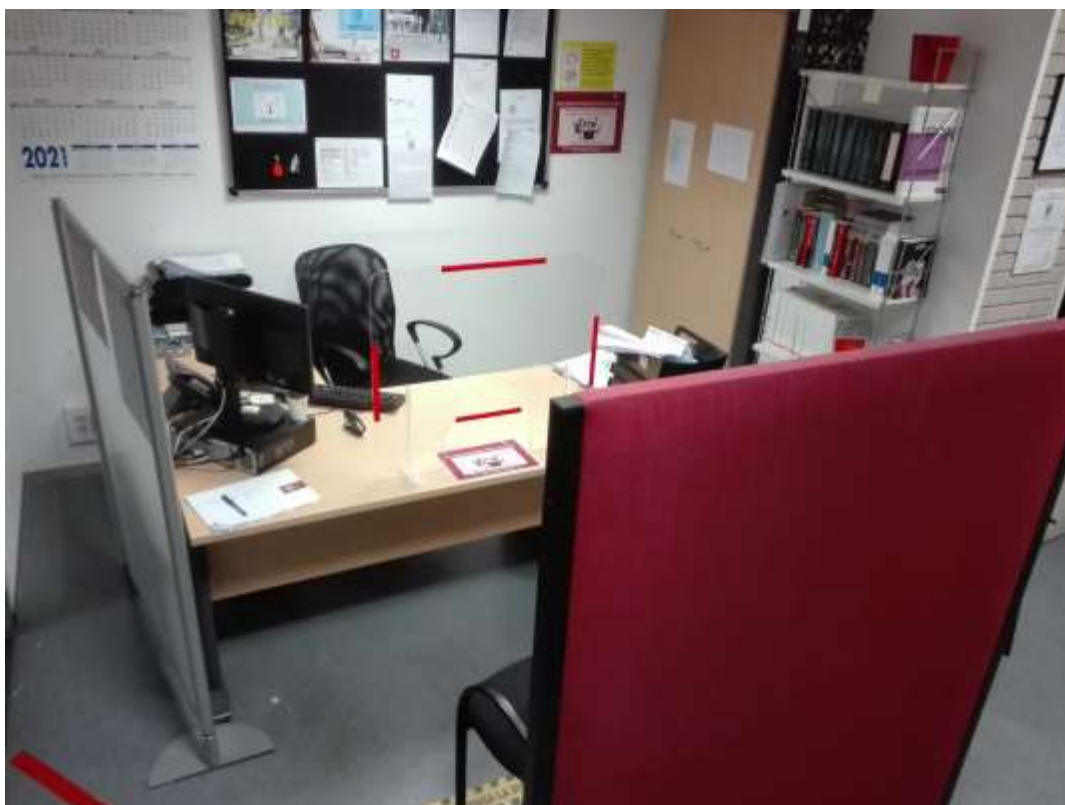
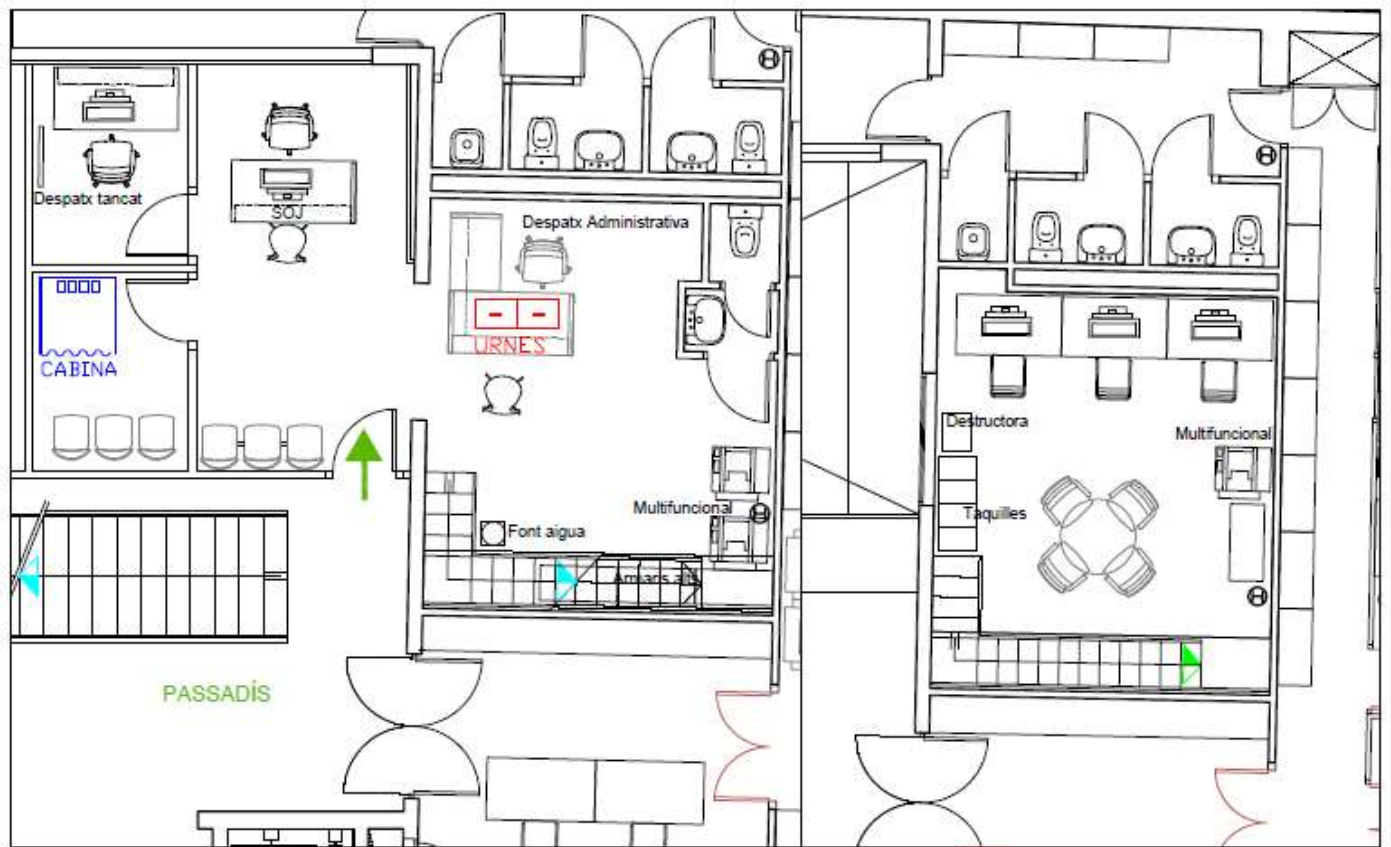





# Pla de contingència i protocols d'actuació per aplicació mesures preventives de COVID-19 a les eleccions de l'ICAB

## Berga, 51

**Delegada:** Teresa Martínez Martínez  
**Subdelegado:** Joan B. Parera Suriñach  
**Censo:** 51  
**Personal administrativo:** Bernat Luis  
[Carrer del Programari Lliure, 5](#)  
[08600 Berga, Barcelona \(Espanya\)](#)

- 93 601 12 63
- Fax: 93 821 50 88
- [delegacio\\_berga@icab.cat](mailto:delegacio_berga@icab.cat)





# Pla de contingència i protocols d'actuació per aplicació mesures preventives de COVID-19 a les eleccions de l'ICAB

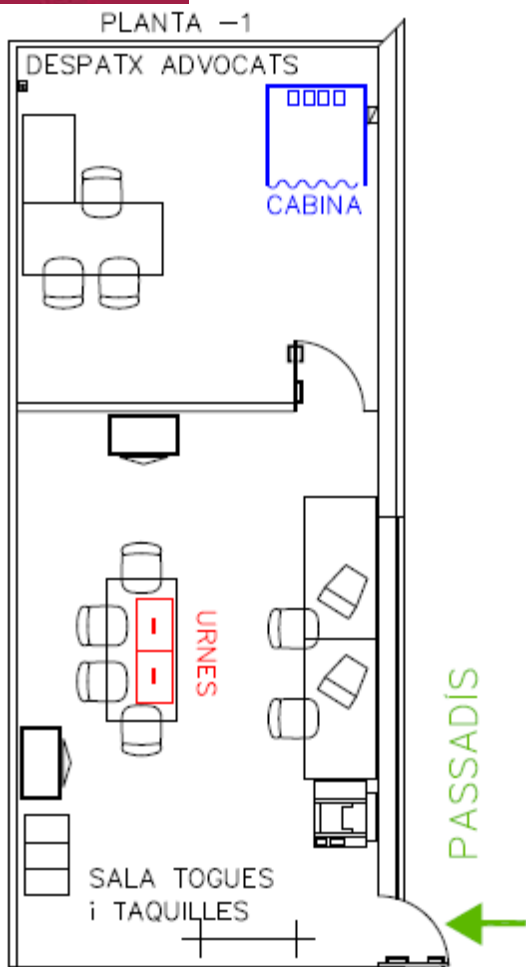





# Pla de contingència i protocols d'actuació per aplicació mesures preventives de COVID-19 a les eleccions de l'ICAB

## Cornella de Llobregat 157

**Delegada:** Vanesa Duarte Carmona

**Subdelegada:** Antonia Osorio Osorio

**Personal administratiu:** Marta Domínguez / Guillem Ramos

**Censo:** 157

[c/ Can Rosés, 1-3](#)

[08940 Cornellà, Barcelona \(Espanya\)](#)

- 93 474 52 54
- Fax: 93 377 23 41
- [delegacio\\_cornella@icab.cat](mailto:delegacio_cornella@icab.cat)



**Les delegacions de Cornella i Hospitalet treballen a la mateixa seu de la Ciutat de la Justícia, la de Cornellà no s'utilitza per a la votació**



# Pla de contingència i protocols d'actuació per aplicació mesures preventives de COVID-19 a les eleccions de l'ICAB

**Gavà, 274**

**Delegado:** David Bueno i Gracia  
**Subdelegada:** Marta Roig i Segura  
**Personal administrativo:** Mercè Romero  
**Censo:** 274

[Plaza Batista Roca s/n Edificio Jutgados](#)  
[08850 Gavà , Barcelona \(España\)](#)

- 936011264
- Fax: 93 633 63 43
- [delegaciogava@icab.cat](mailto:delegaciogava@icab.cat)







# Pla de contingència i protocols d'actuació per aplicació mesures preventives de COVID-19 a les eleccions de l'ICAB

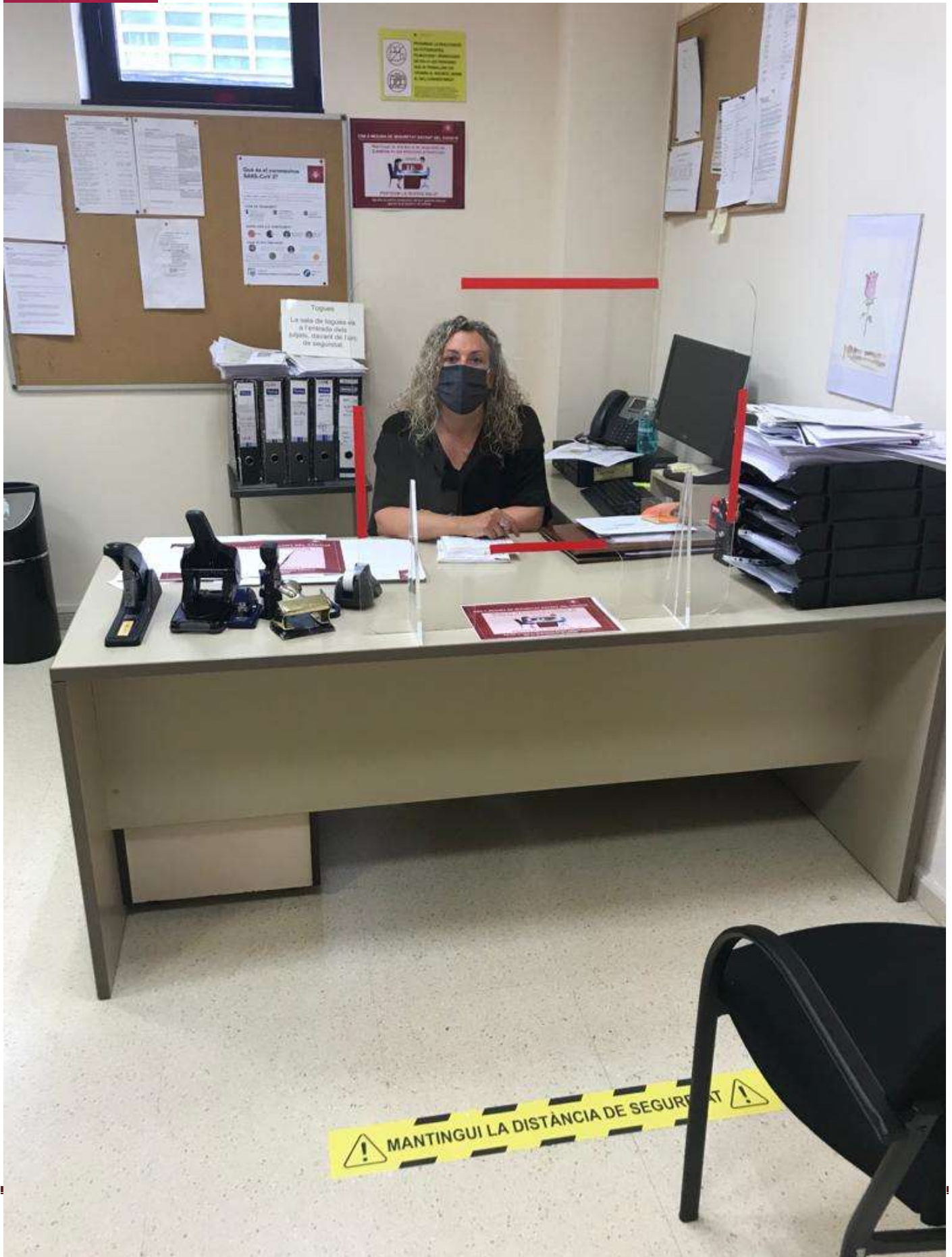





## Pla de contingència i protocols d'actuació per aplicació mesures preventives de COVID-19 a les eleccions de l'ICAB

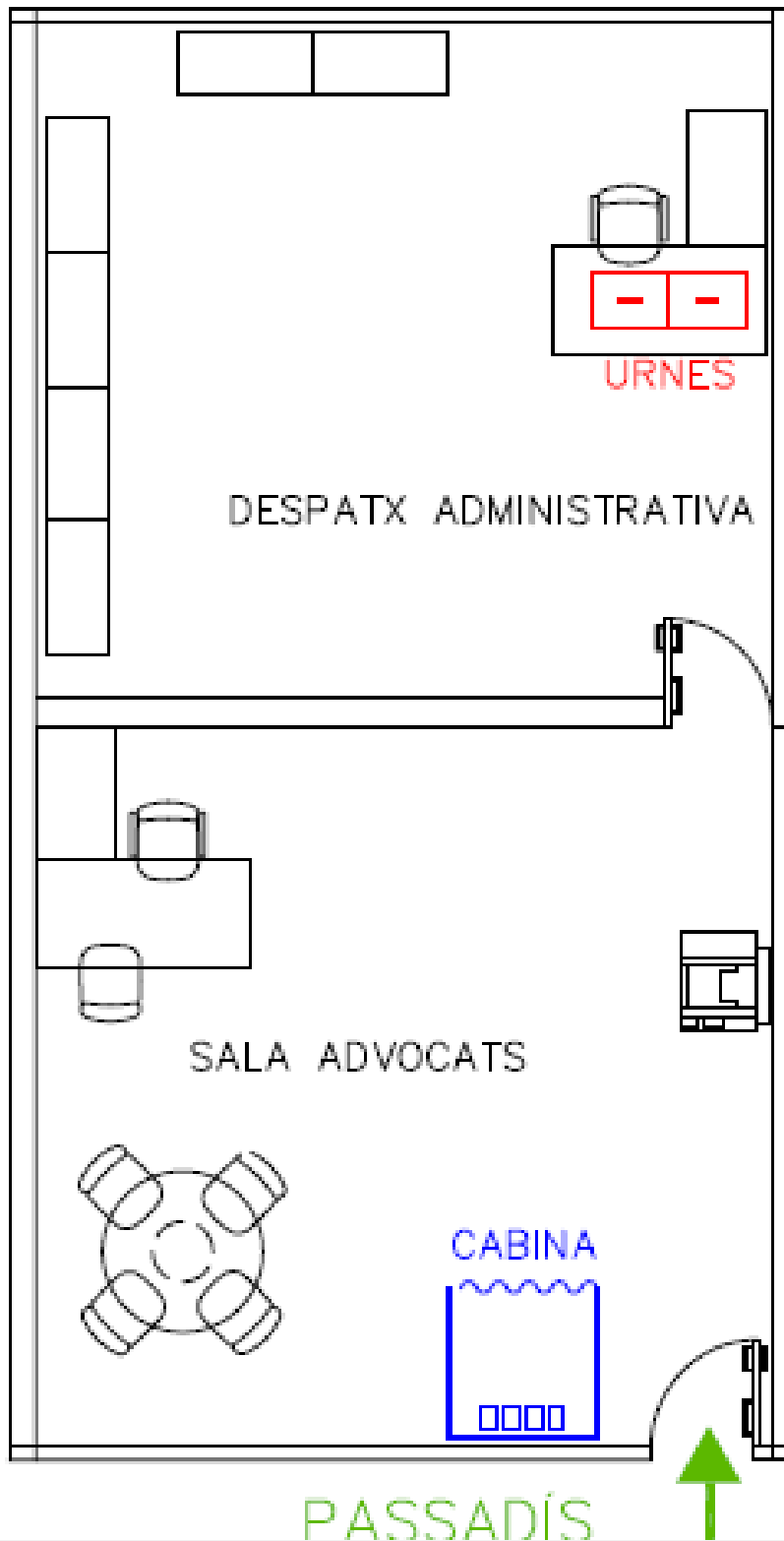



# Pla de contingència i protocols d'actuació per aplicació mesures preventives de COVID-19 a les eleccions de l'ICAB

**Hospitalet de Llobregat, 385**

**Delegada:** Vanesa Duarte Carmona

**Subdelegada:** Antonia Osorio Osorio

**Personal administratiu:** Iolanda Facerias

**Censo:** 385

[Ciudad Judicial -Edificio H- Avenida Carrilet, 2](#)  
[08902 L'Hospitalet , Barcelona \(Espanya\)](#)

- 93 337 31 88
- Fax: 93 261 04 42
- [delegaciohospitalet@icab.cat](mailto:delegaciohospitalet@icab.cat)





## Pla de contingència i protocols d'actuació per aplicació mesures preventives de COVID-19 a les eleccions de l'ICAB



# Pla de contingència i protocols d'actuació per aplicació mesures preventives de COVID-19 a les eleccions de l'ICAB

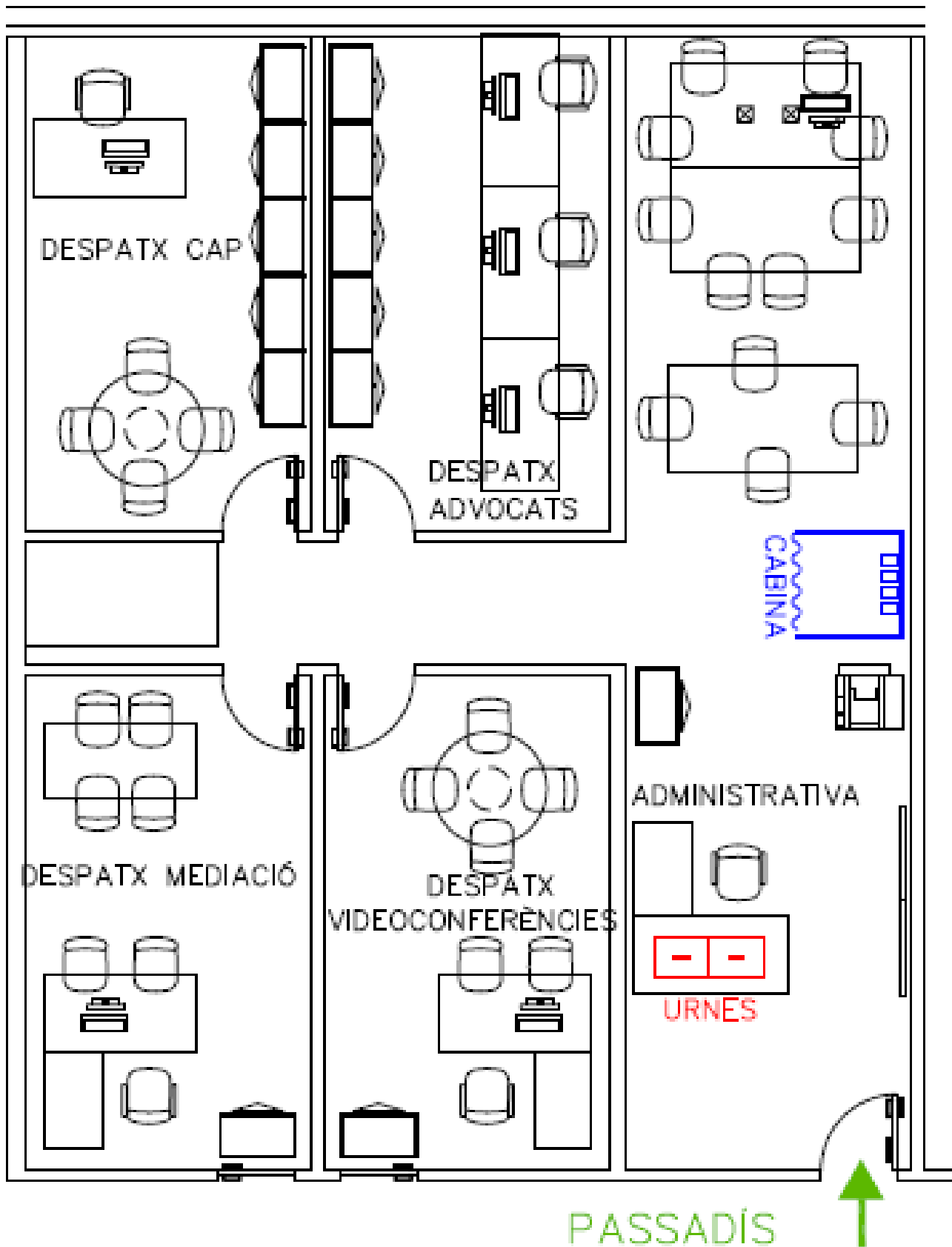







## Pla de contingència i protocols d'actuació per aplicació mesures preventives de COVID-19 a les eleccions de l'ICAB

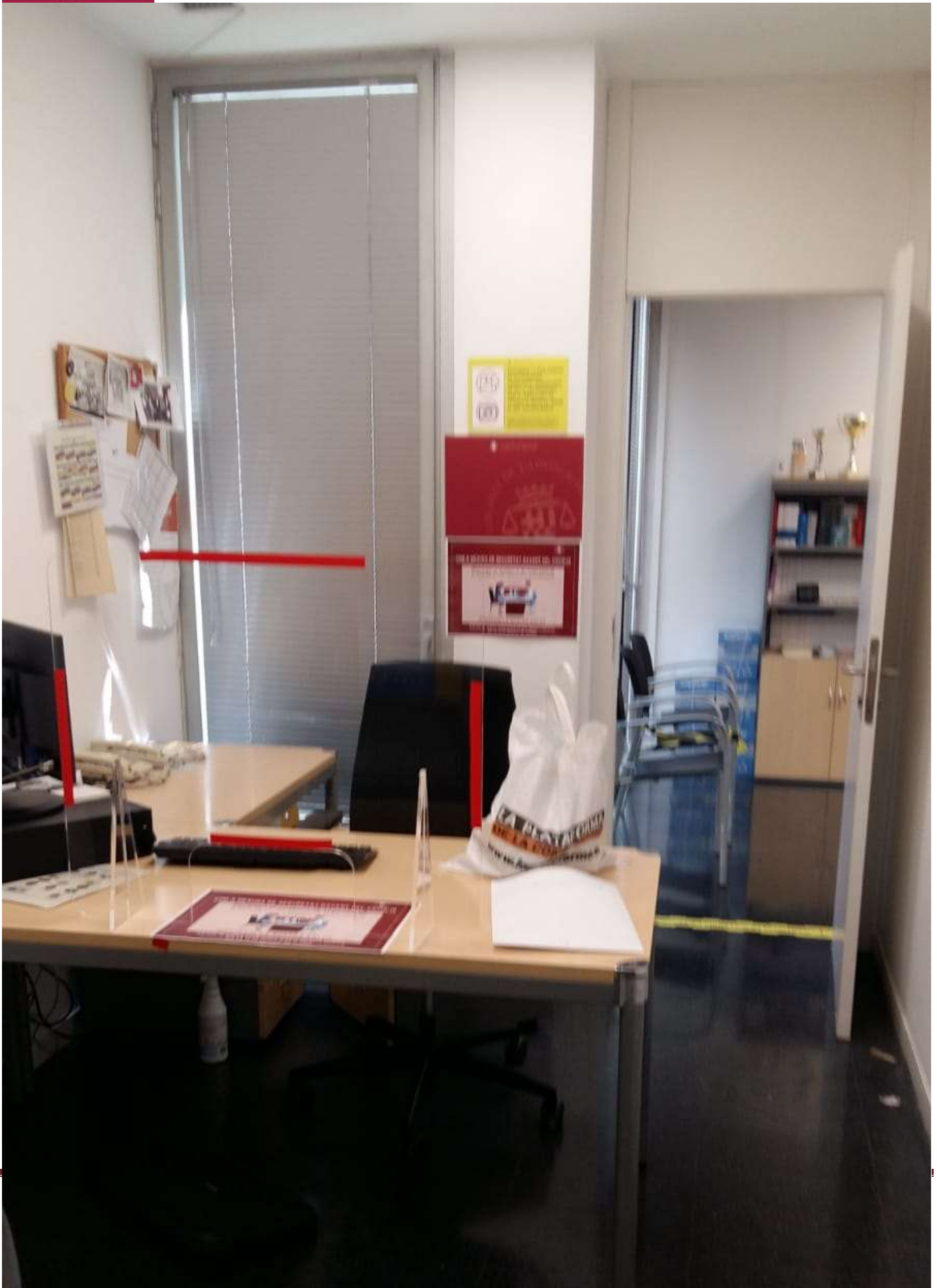



## Pla de contingència i protocols d'actuació per aplicació mesures preventives de COVID-19 a les eleccions de l'ICAB

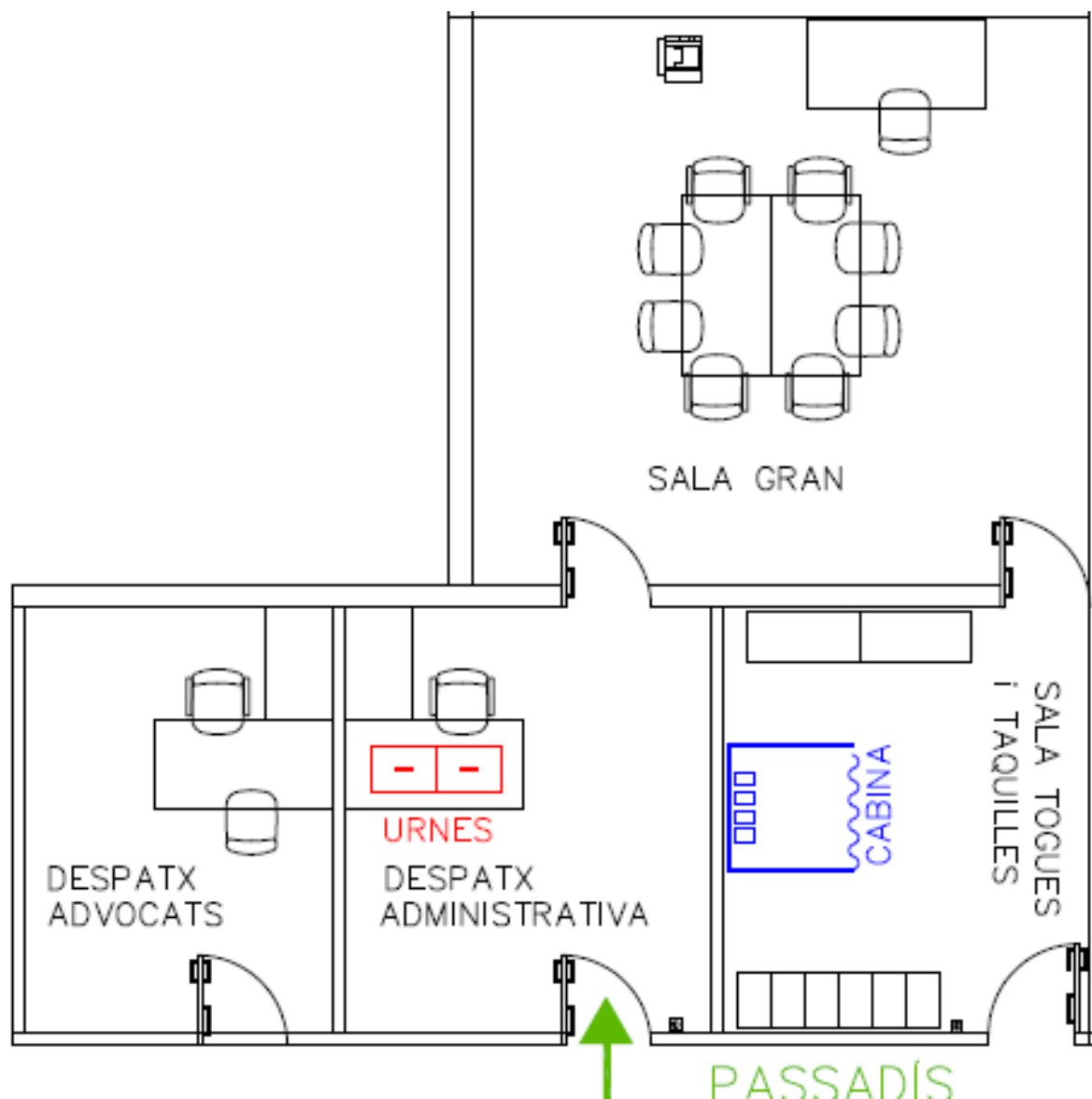





# Pla de contingència i protocols d'actuació per aplicació mesures preventives de COVID-19 a les eleccions de l'ICAB

**El Prat de Llobregat, 83**

**Delegada:** Alejandra Suárez Alonso

**Subdelegada:** María U. López Camacho

**Personal administrativo:** Marta Domínguez

**Censo:** 83

**Antigüedad:** 1986

[Plaça de l'Amistat, 1](#)

[08820 El Prat de Llobregat, Barcelona \(Espanya\)](#)

- 93 479 62 93
- Fax: 93 370 49 11
- [delegacioprat@icab.cat](mailto:delegacioprat@icab.cat)

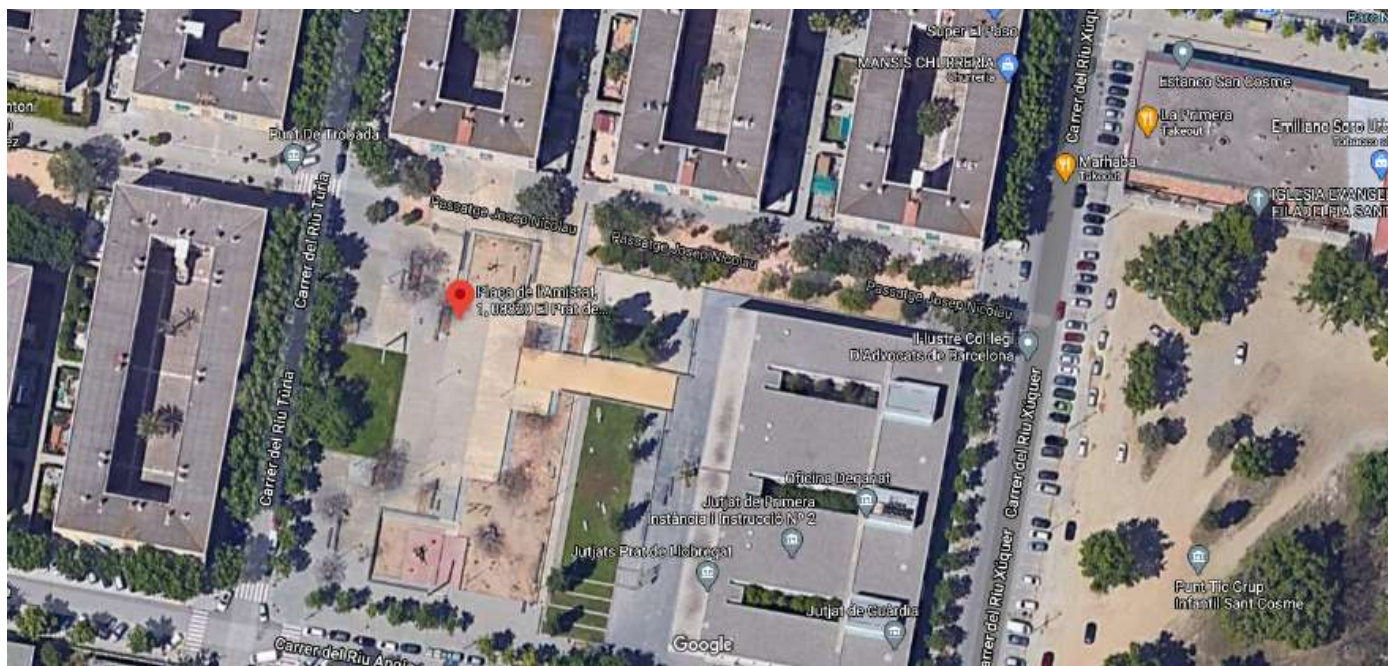



# Pla de contingència i protocols d'actuació per aplicació mesures preventives de COVID-19 a les eleccions de l'ICAB







# Pla de contingència i protocols d'actuació per aplicació mesures preventives de COVID-19 a les eleccions de l'ICAB

**Sant Boi de Llobregat, 105**

**Delegado:** Andrés Morante Valverde

**Subdelegada:** Désirée Saluka Triler Trujillo

**Personal administrativo:** Guillem Ramos

**Censo:** 105

[c/ Carles Martí, 2-4](#)

[08830 Sant Boi de Llobregat, Barcelona \(Espanya\)](#)

- o 93 654 98 15
- o Fax: 93 654 98 13
- o [delegacio\\_stboi@icab.cat](mailto:delegacio_stboi@icab.cat)





## Pla de contingència i protocols d'actuació per aplicació mesures preventives de COVID-19 a les eleccions de l'ICAB

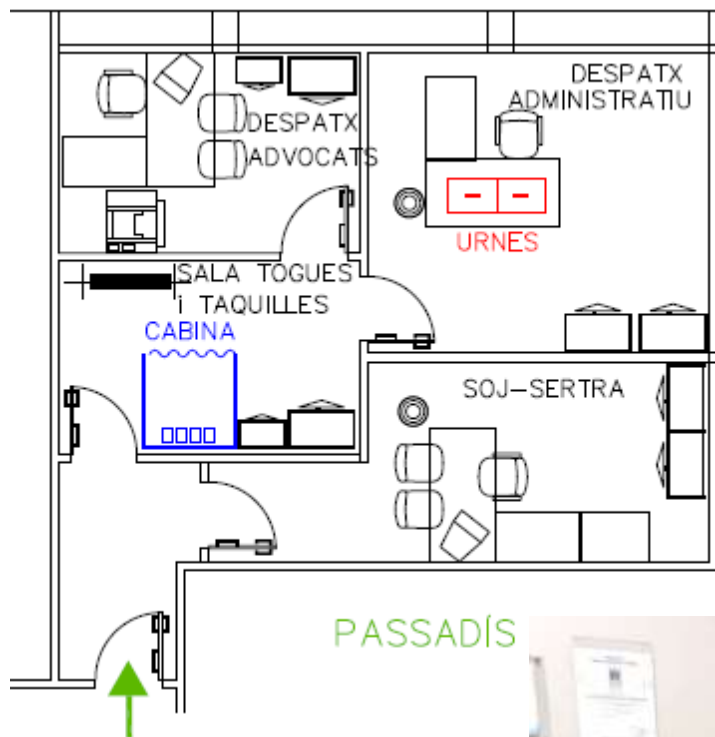





# Pla de contingència i protocols d'actuació per aplicació mesures preventives de COVID-19 a les eleccions de l'ICAB

## Santa Coloma de Gramenet, 108

**Delegado:** Venancio Jesús Cortés Martínez

**Subdelegado:** Jonatan Juiz Sánchez

**Personal administrativo:** José Antonio García

**Censo:** 108

[Passeig Salzereda 16-18](#)

[08921 Santa Coloma de Gramenet , Barcelona \(Espanya\)](#)

- 93 385 13 46
- Fax: 93 385 07 98
- [delegacio\\_stacoloma@icab.cat](mailto:delegacio_stacoloma@icab.cat)







# Pla de contingència i protocols d'actuació per aplicació mesures preventives de COVID-19 a les eleccions de l'ICAB

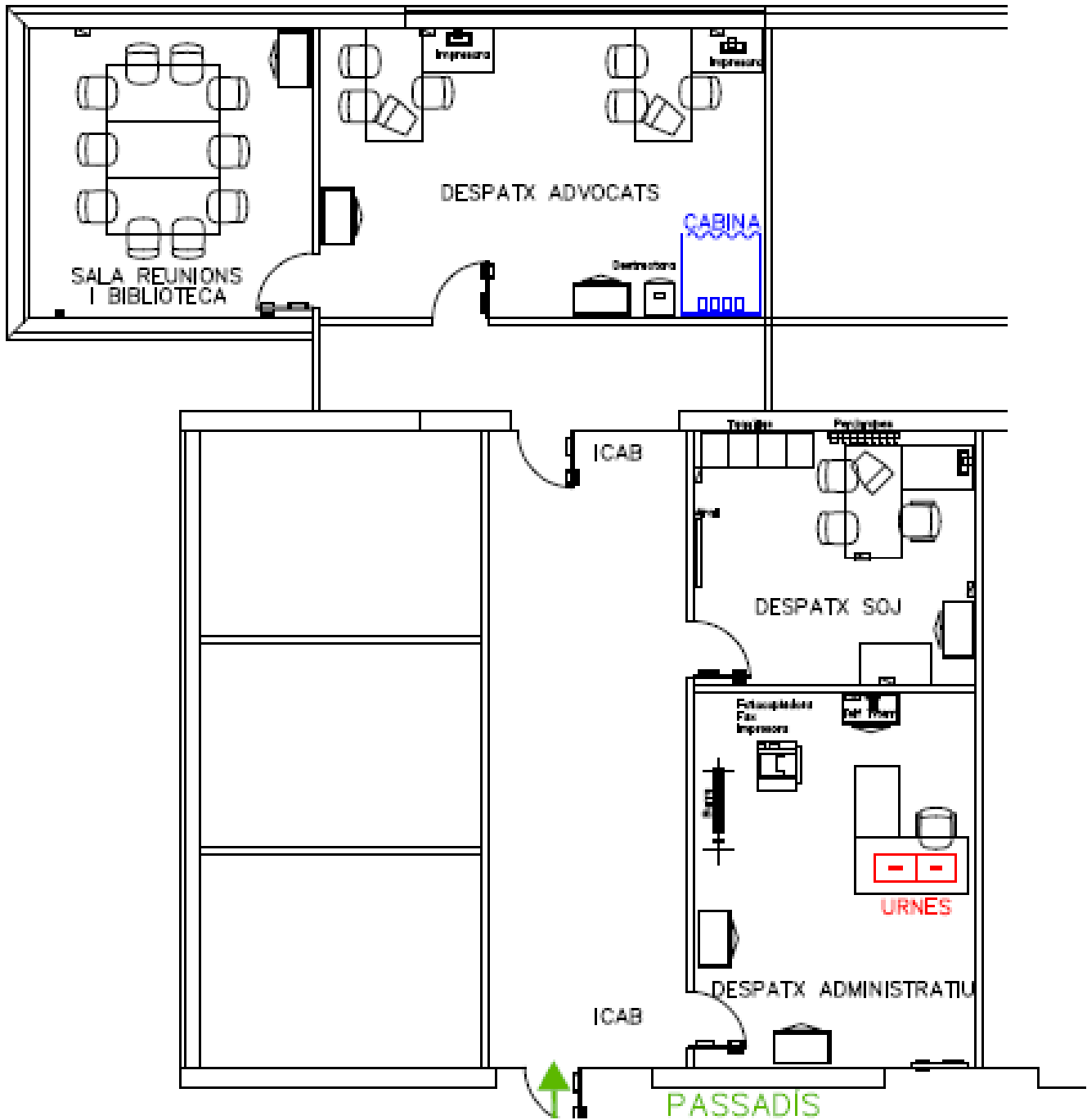



## Pla de contingència i protocols d'actuació per aplicació mesures preventives de COVID-19 a les eleccions de l'ICAB







# Pla de contingència i protocols d'actuació per aplicació mesures preventives de COVID-19 a les eleccions de l'ICAB

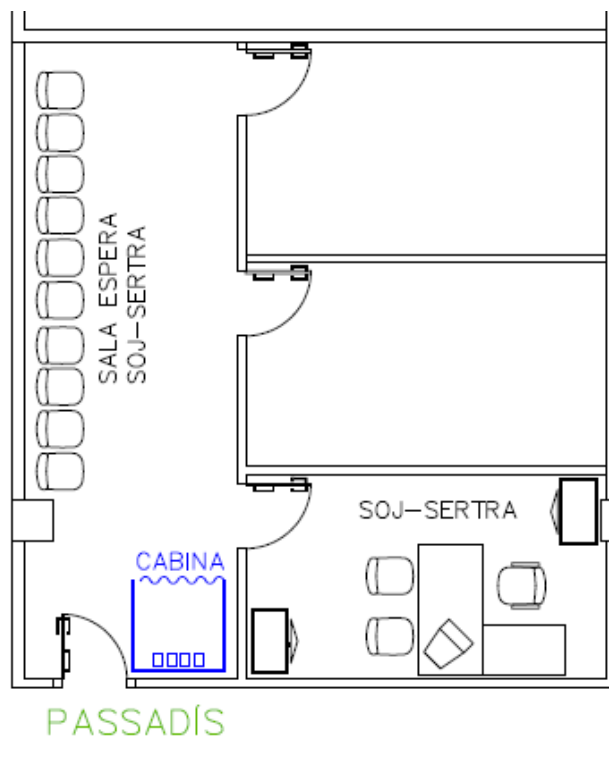
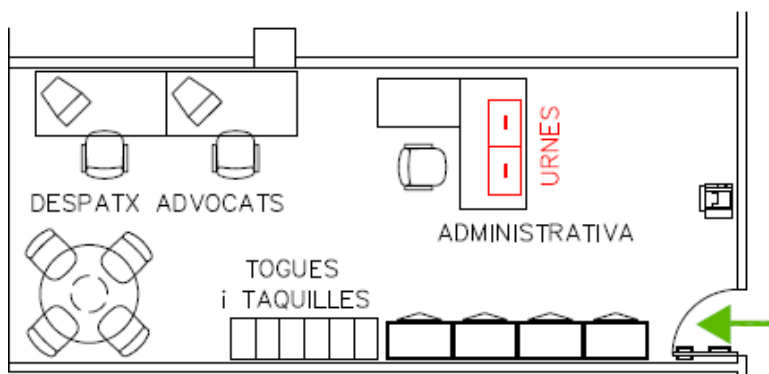









# Pla de contingència i protocols d'actuació per aplicació mesures preventives de COVID-19 a les eleccions de l'ICAB

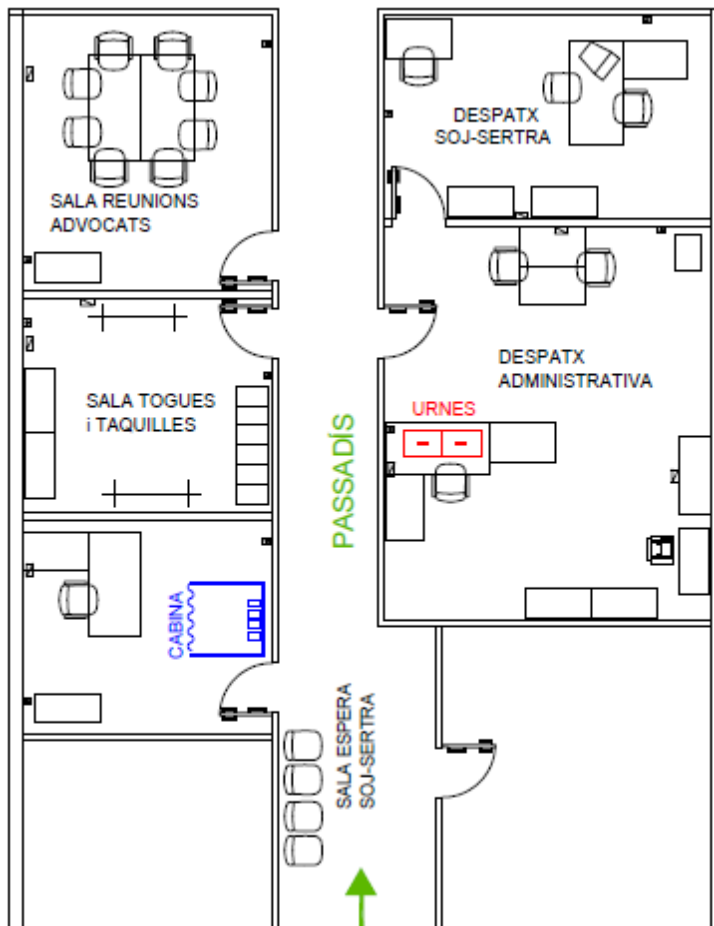



# Pla de contingència i protocols d'actuació per aplicació mesures preventives de COVID-19 a les eleccions de l'ICAB

Seu Central:

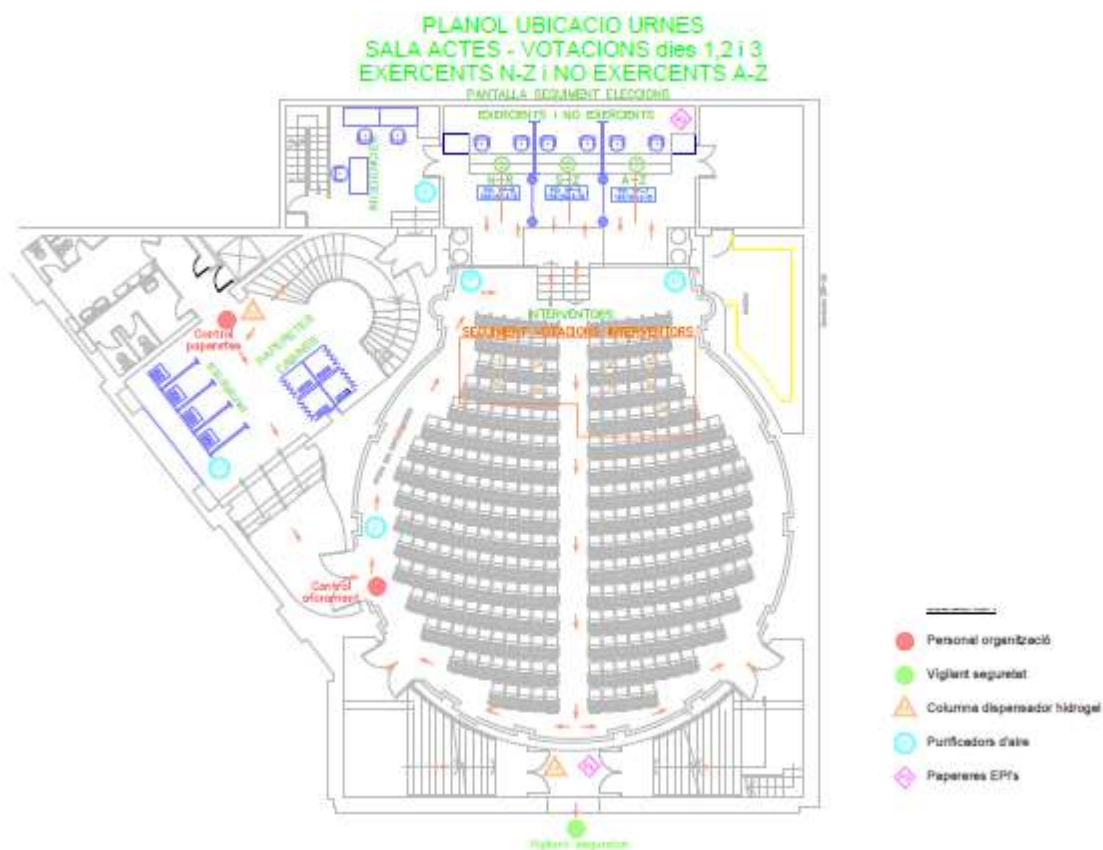
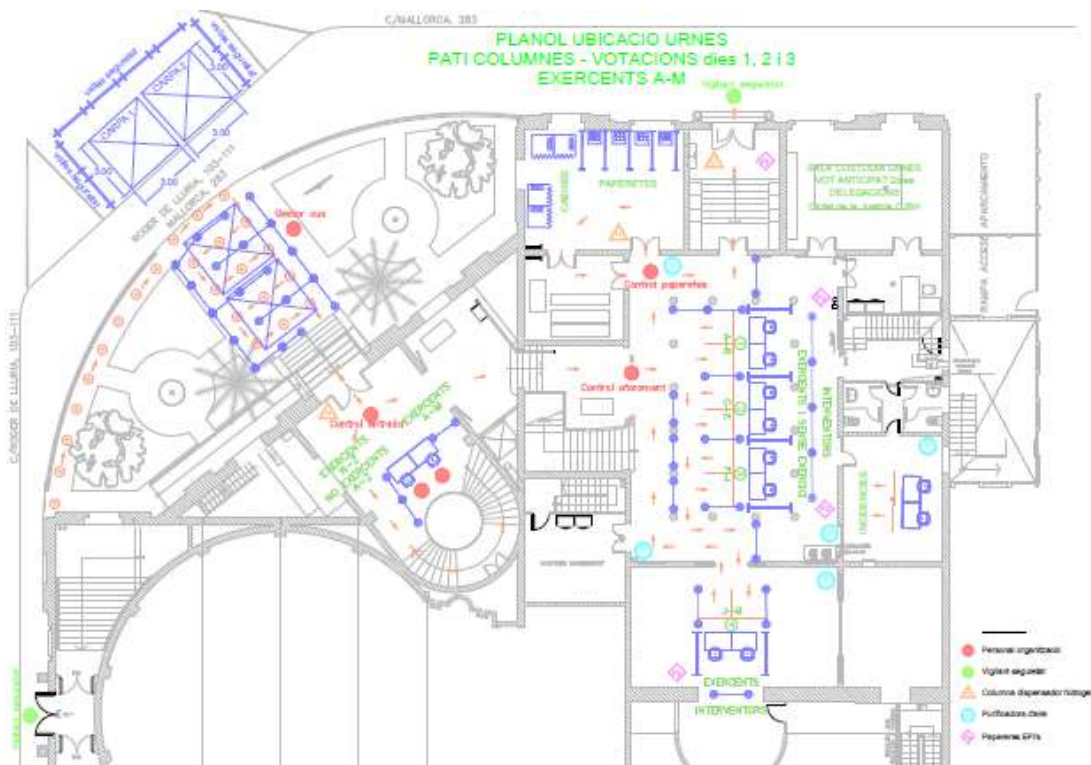

# Pla de contingència i protocols d'actuació per aplicació mesures preventives de COVID-19 a les eleccions de l'ICAB

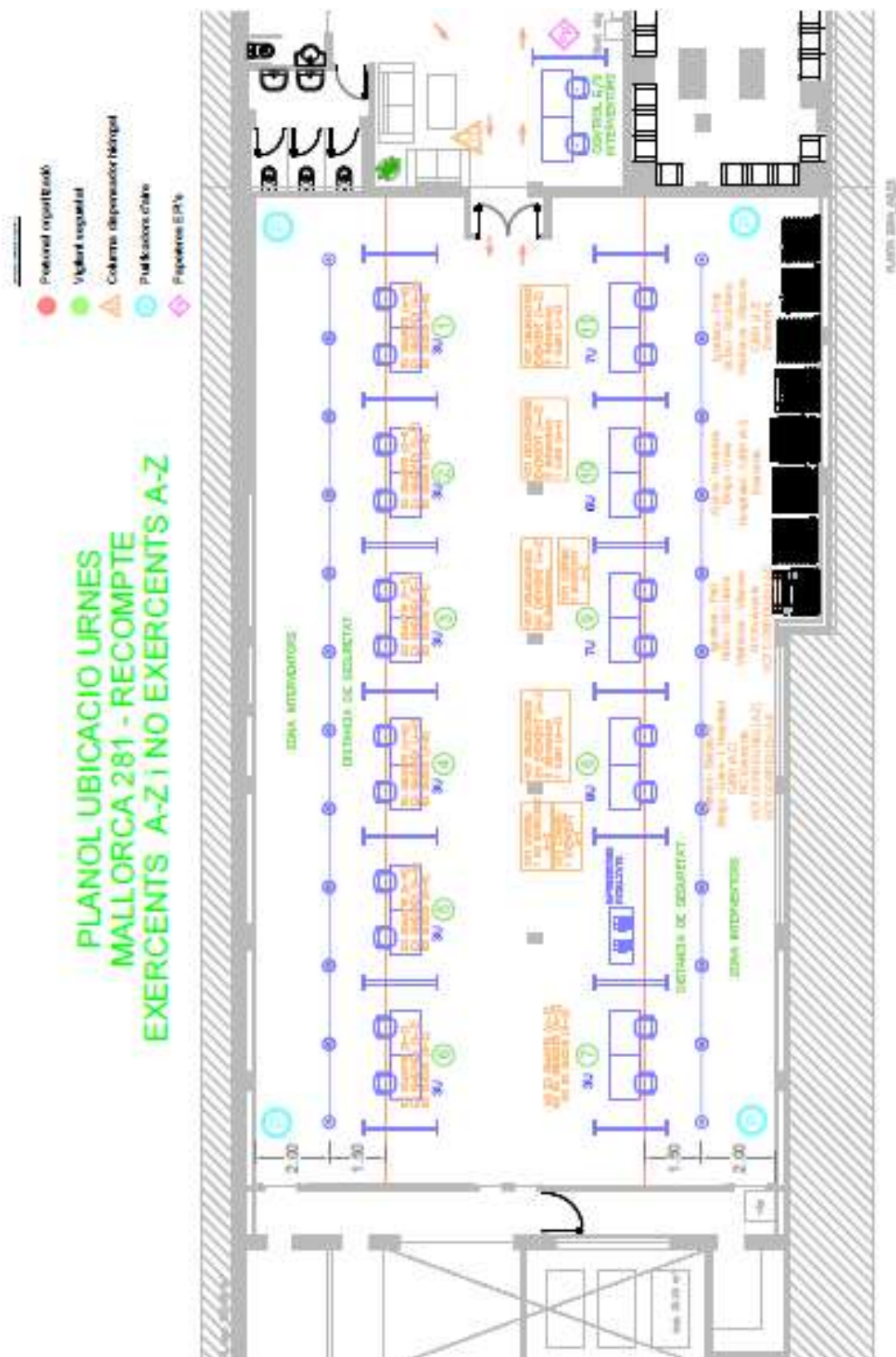



# **Pla de contingència i protocols d'actuació per aplicació mesures preventives de COVID-19 a les eleccions de l'ICAB**

## **7. Mitjans materials disponibles**

- **Mascaretes quirúrgiques i FFP2**
- **Gel Hidroalcohòlic: Ús general i envasos individuals**
- **Aparells depuradors d'aire ( a la seu central)**
- **Impresos:**
  - **Nota informativa**
  - **informació mesures.**
- **Senyalitzacions horitzontals i verticals:**
  - **recorreguts i tanques direccionals – Seu Central**
  - **distàncies de seguretat**
  - **taules de votació**
  - **serveis disponibles**
  - **entrades i sortides**
  - **informacions generals, ...**
- **Marcat de recorreguts i distàncies:**
  - **Suports**
  - **Cintes**
  - **adhesius,...**
- **Identificació dels integrants dels equips d'intervenció, acreditacions**
- **Fitxes d'actuació**
- **Ordinadors**
- **Telèfons mòbils i fixes**





## **Pla de contingència i protocols d'actuació per aplicació mesures preventives de COVID-19 a les eleccions de l'ICAB**

### **8. Mitjans humans disponibles**

#### **Delegacions:**

- **1 administratiu**
- **1 Delegat/ada**
- **1 Sotsdelegat/ada**

#### **Ciutat de la Justícia:**

- **3 administratius**
- **2 Representants de las Seccions i Comissions de l'ICAB.**

#### **Seu Central:**

##### **A) Planta 0 (Cua i entrada, Pati de columnes i Sala de recepcions)**

- **1 Gestor cues**
- **1 Control entrada – aforament**
- **2 Guia informació vestíbul**
- **1 Control aforament Pati Columnes**
- **1 Control paperetes Pati columnes i Sala recepcions**
- **1 persona neteja i desinfecció**
- **1 Vigilant sortida Mallorca – aforament**
- **Personal votacions: Taules 1, 2 i 3 a Pati de columnes – 6 persones / Taula 4 Sala recepcions – 2 persones / Despatx incidències – 2 persones / Interventors/res fins a 10 persones.**
- **Aforament votants: Pati columnes 30 persones i Sala recepcions 10 persones**



## **Pla de contingència i protocols d'actuació per aplicació mesures preventives de COVID-19 a les eleccions de l'ICAB**

### **B) Planta -1 (Sala d'actes)**

- **1 Control aforament**
- **1 Control paperetes Sala d'actes**
- **1 persona neteja i desinfecció**
- **1 Vigilant sortida Roger de Llúria - aforament**
- **3 persones sala tècnica**
- **Personal votacions: Taules 5, 6 i 7 a Sala de Juntes - 6 persones / Interventors/res fins a 10 persones i apoderats/ades fins a 5 persones.**
- **Aforament votants Sala de Juntes: 60 persones.**

### **C) Personal de reforç i control: 2 persones.**

### **Recompte: Mallorca, 281**

- **1 persona control d'accessos**
- **22 persones distribuïdes en les 11 taules de recompte**
- **11 Interventors/res per cada candidatura, fins a un màxim de 55 persones**
- **1 lloc a cada taula de recompte, per un dels membres del Comitè Electoral, de la Junta Provisional i/o de les Seccions o Comissions del Col·legi, es a dir, 11 persones.**
- **Personal de reforç i control: 2 persones.**

**El dia de la reunió prèvia es prepararà una llista amb distribució nominal.**

## **9. Accés i sortida dels assistents**

**Veure punt 5**



## **Pla de contingència i protocols d'actuació per aplicació mesures preventives de COVID-19 a les eleccions de l'ICAB**

### **10. Seguiment posterior de casos confirmats o possibles**

**En rebre un avís de possible afectació, s'activarà el protocol de traçabilitat i el sistema d'avisos a les persones que han votat al mateix lloc i a la mateixa franja horària per part de les persones designades del Departament de Previsió de Riscos Laborals que assumeixen aquesta tasca.**

**Per poder fer-ho, es partirà de les bases de dades, on consten les dades personals, hora i lloc de votació i altres persones que han coincidit en temps i espai de votació.**

**S'avisarà del fet a les persones afectades utilitzant els mitjans de contacte de que disposa ICAB i directament al Departament de Salut de la Generalitat de Catalunya.**



# **Pla de contingència i protocols d'actuació per aplicació mesures preventives de COVID-19 a les eleccions de l'ICAB**

## **Annex 1. Normes actuació membres assistents**

### **NOTA INFORMATIVA**

#### **PLA DE CONTINGÈNCIA I PROTOCOLS ACTUACIÓ PER APLICACIÓ DE MESURES PREVENTIVES PER FER FRONT LA COVID-19**

Us preguem que col·laboreu en les mesures que s'han pres i que detallem a continuació

- 1.- Ús permanent de la mascareta, degudament col·locada.**
- 2.- Mantenir permanentment les distàncies de seguretat, indicades amb senyalització horitzontal i vertical.**
- 3.- Utilització dels gels hidroalcohòlics posats a disposició.**
- 4.- Seguir les indicacions del personal assignat a l'organització i la seguretat.**
- 5.- Respectar escrupolosament les distàncies de seguretat entre persones, us responsable de les cabines de votació, reduir al mínim possible el temps de permanència.**
- 6.- Ús responsable de les cabines de votació.**
- 7.- Reduir al mínim possible el temps de permanència.**





# **Pla de contingència i protocols d'actuació per aplicació mesures preventives de COVID-19 a les eleccions de l'ICAB**

## **Annex 2. Plànols zones de treball garantint distàncies de seguretat**

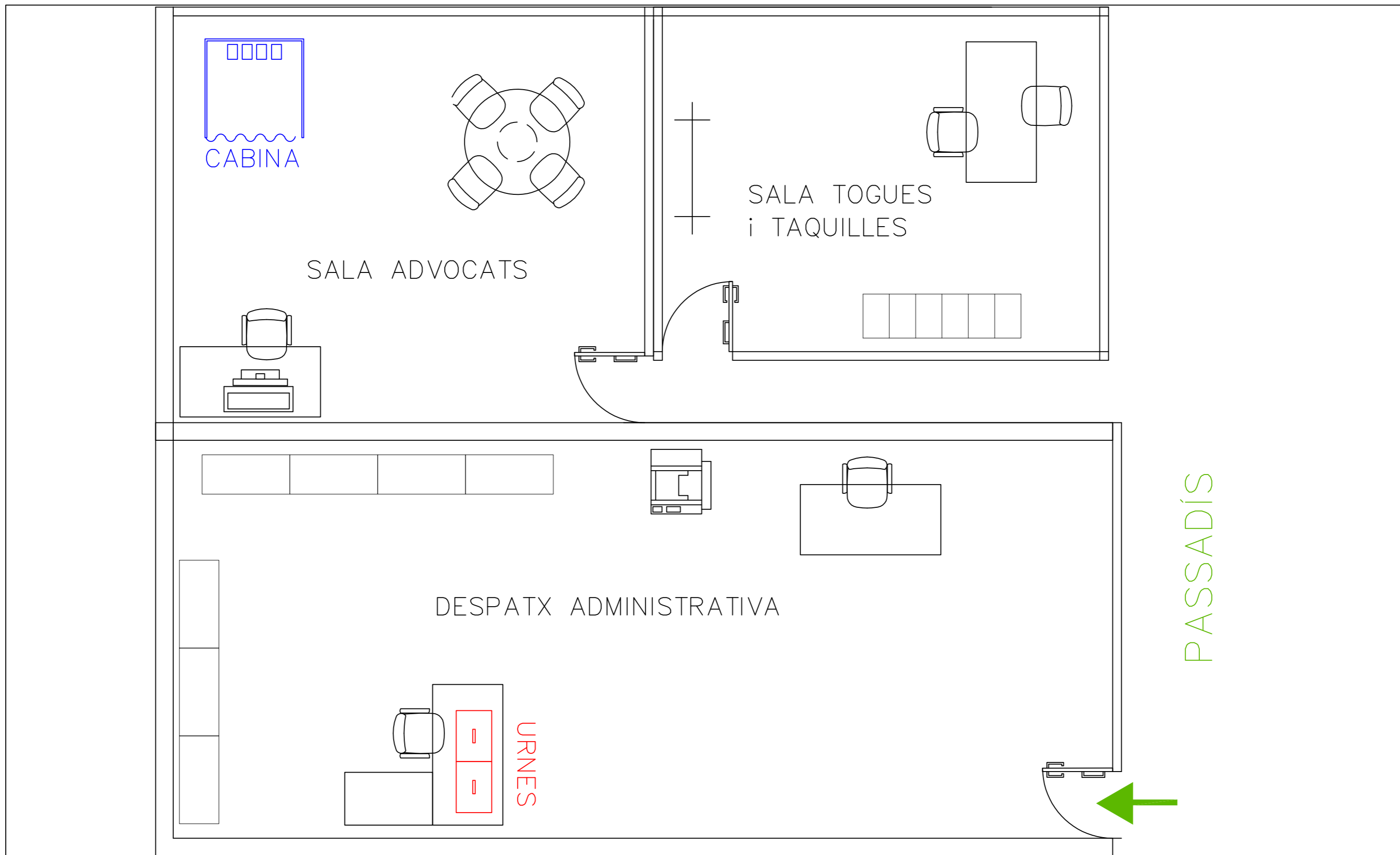

IL·LUSTRE COL·LEGI DE L'ADVOCACIA DE DE BARCELONA

Edifici:  
Edificio: DELEGACIÓ D'ARENYS DE MAR

Escola:  
Escala:  
S/N

Planta:  
Planta: PLANTA 0

Data:  
Fecha:

Descripció:  
Descripción: C/Auterive, s/n edif. Jutjats (planta baixa)



PLANTA -1

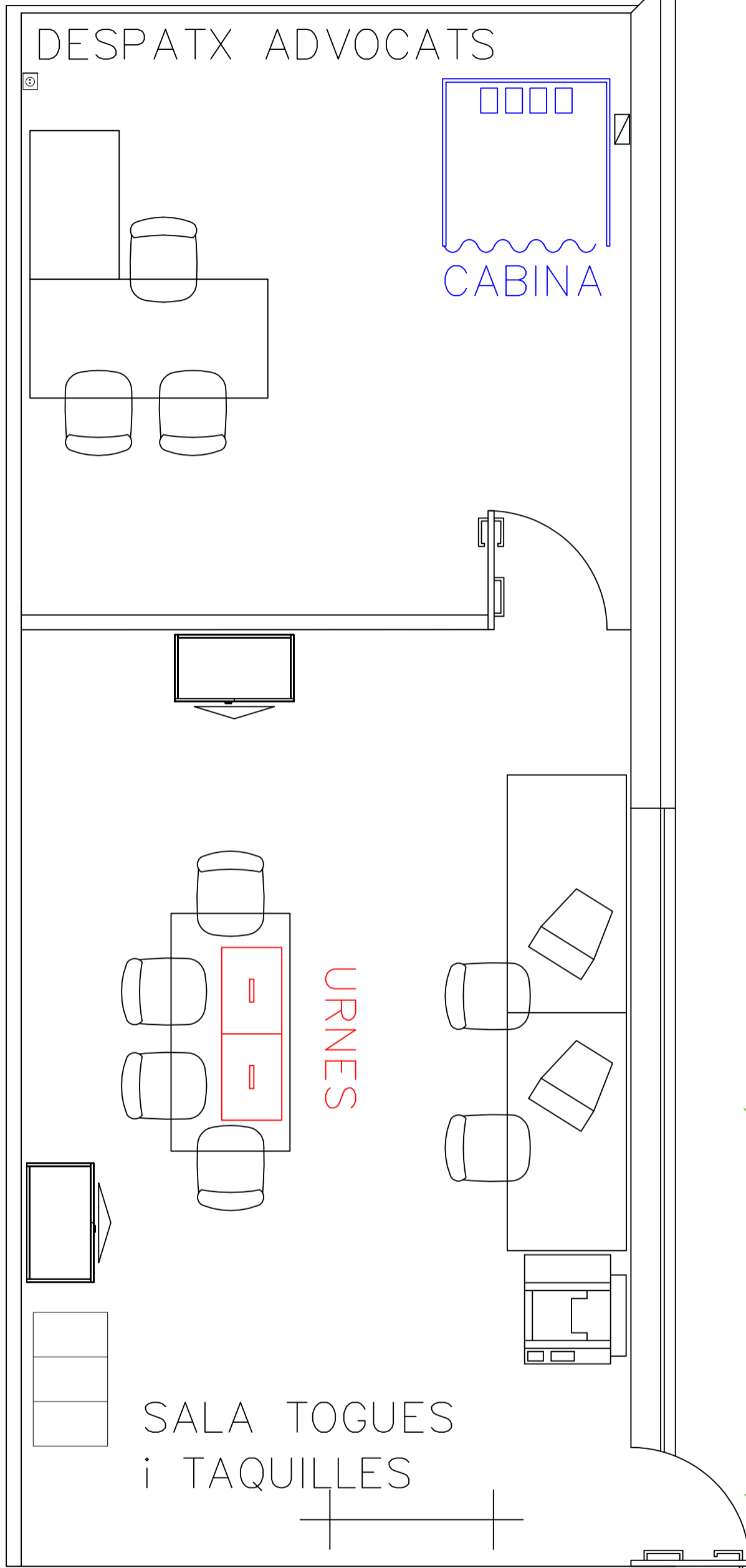

IL·LUSTRE COL·LEGI DE L'ADVOCACIA DE DE BARCELONA

Escola:  
Escala:  
S/N

Edifici:  
Edificio: DELEGACIÓ DE BERGA

Planta:  
Planta: PLANTA -1

Data:  
Fecha:

Descripció:  
Descripción: Gran Via 23, edif jutjats (planta -1)





DESPATX ADMINISTRATIVA

URNES

SALA ADVOCATS

CABINA

PASSADÍS





IL·LUSTRE COL·LEGI DE L'ADVOCACIA DE DE BARCELONA

Edifici:  
Edifici: DELEGACIÓ DE GAVÀ

Escola:  
Escala: S/N  
Planta:  
Planta: PLANTA 0

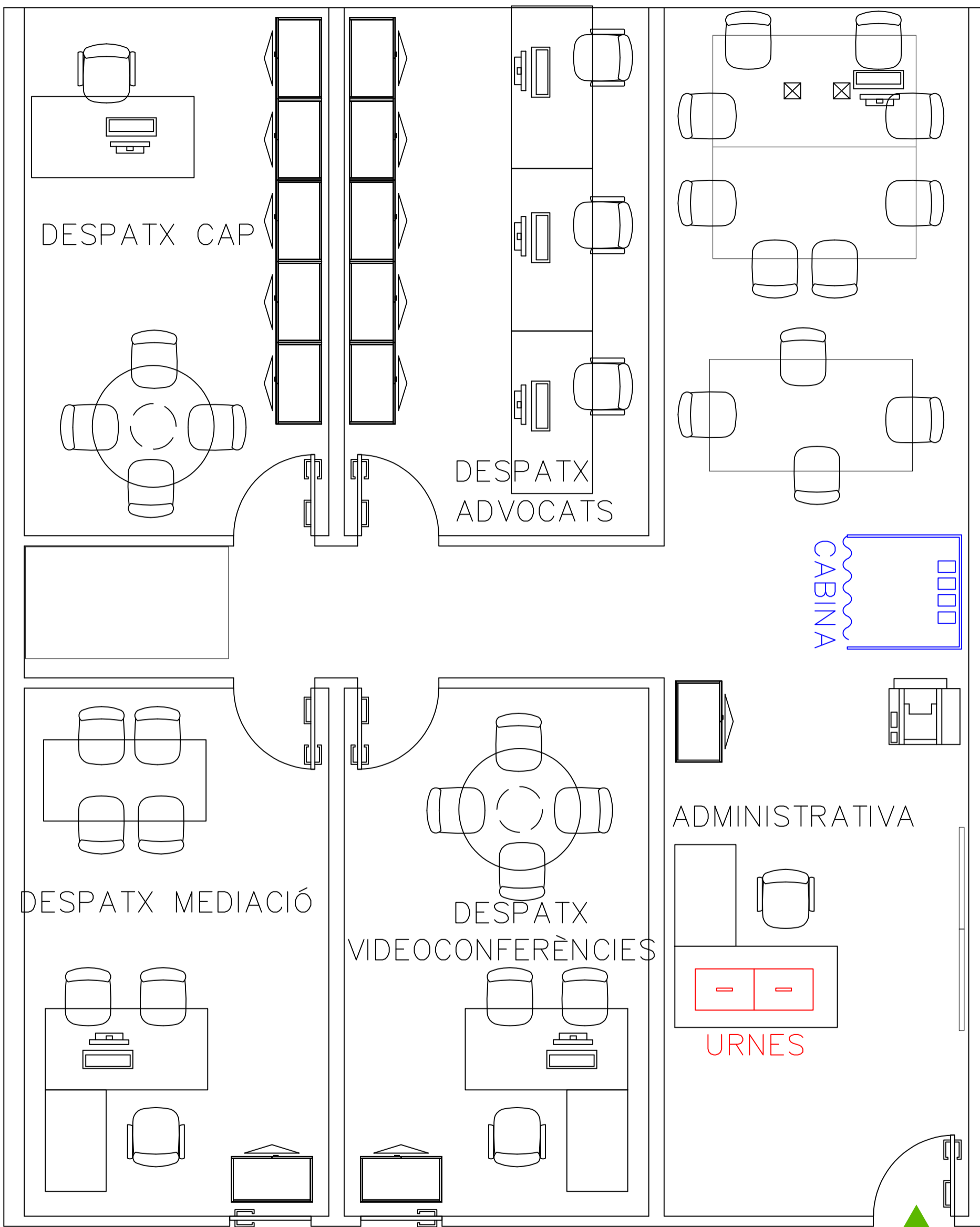
Data:  
Fecha:  
Descripció:  
Descripció: Plaça Batista Roca, s/n edif. Jutjats (planta baixa)



	<b>IL·LUSTRE COL·LEGI DE L'ADVOCACIA DE DE BARCELONA</b>
	<b>Edifici:</b> <b>Edificio:</b> DELEGACIÓ DE L'HOSPITALET DEL LLOBREGAT
<b>Escola:</b> <b>Escala:</b> S/N	<b>Planta:</b> <b>Planta:</b> PLANTA 3
<b>Data:</b> <b>Fecha:</b>	<b>Descripció:</b> <b>Descripción:</b> Avda. Carrilet, 2, Edifici H edif. Jutjats (3a planta)

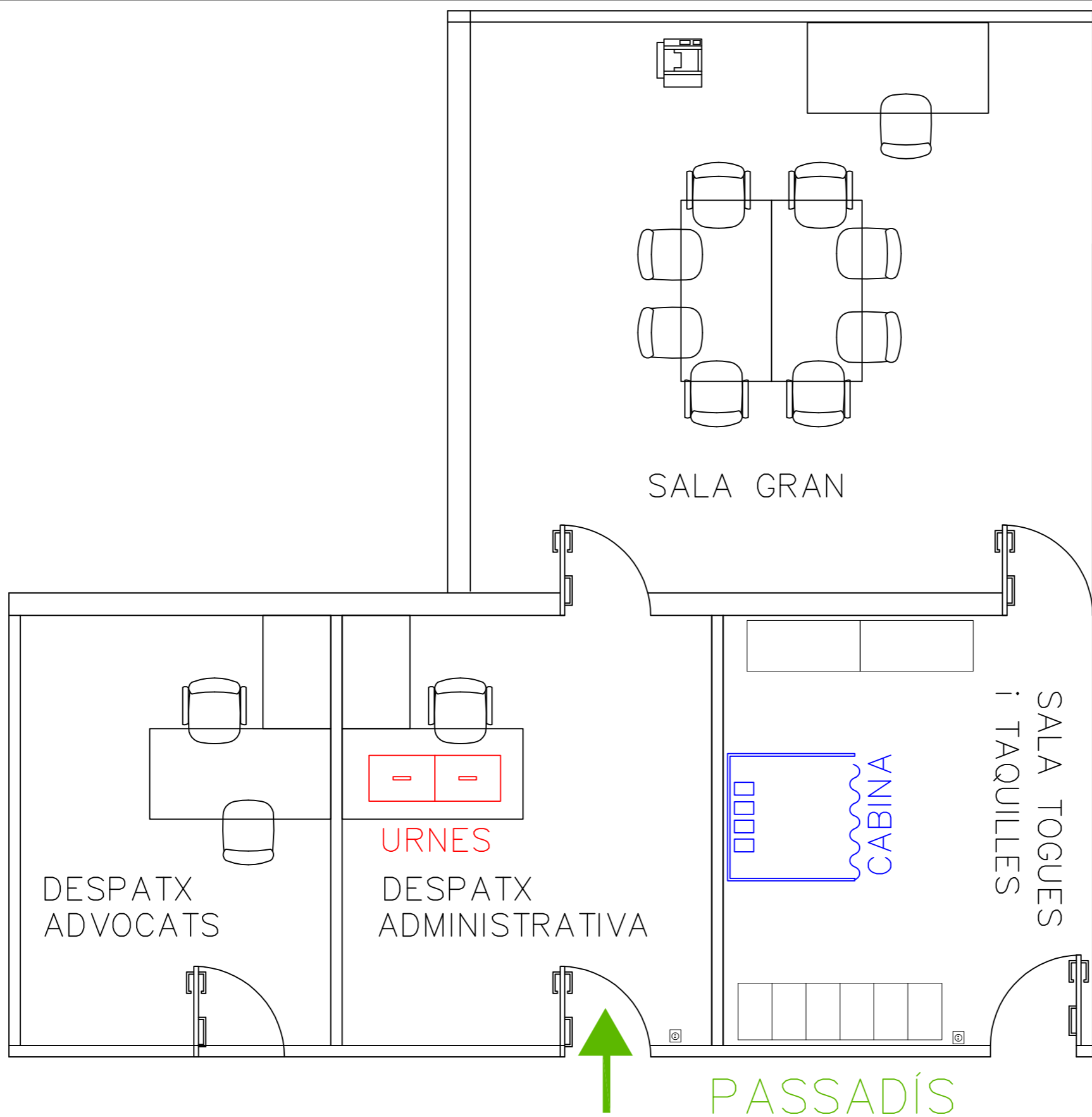

	<b>IL·LUSTRE COL·LEGI DE L'ADVOCACIA DE DE BARCELONA</b>		
	Edifici: Edificio:	DELEGACIÓ D'IGUALADA	
Escala: Escala:	Planta: Planta:	PLANTA 0	
Data: Fecha:	Descripció: Descripción:	Passeig de Mosèn Cinto Verdaguer, 113 edif. Jutjats (planta baixa)	

PASSADÍS



	<b>IL·LUSTRE COL·LEGI DE L'ADVOCACIA DE DE BARCELONA</b>	
	Edifici: Edificio:	DELEGACIÓ DEL PRAT DE LLOBREGAT
	Planta: Planta:	PLANTA 0
	Data: Fecha:	Descripció: Descripción: Plaça de l'Amistat, 1 edif. Jutjats (planta baixa)



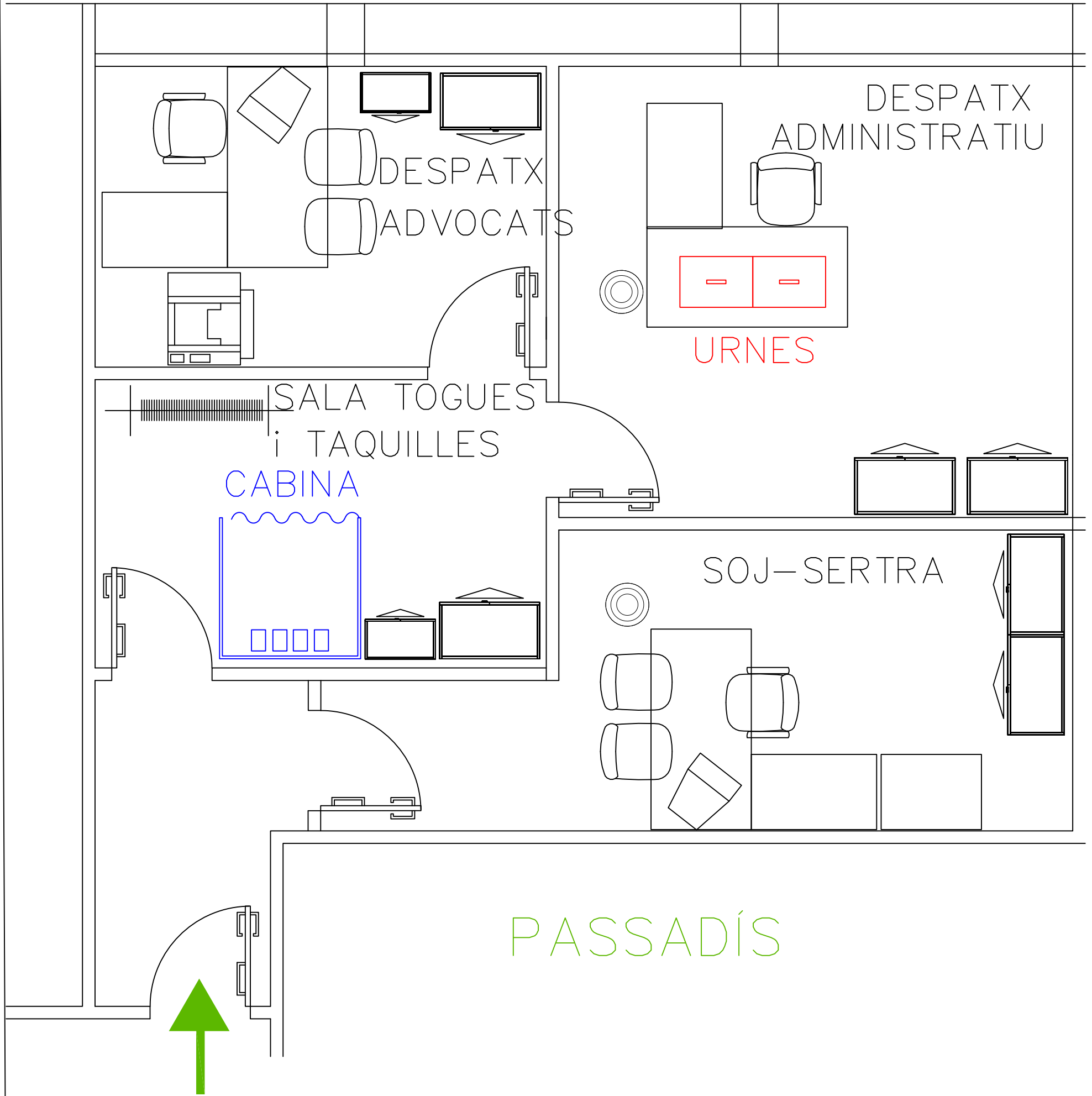

	<b>IL·LUSTRE COL·LEGI DE L'ADVOCACIA DE DE BARCELONA</b>	
	<b>Edifici:</b> Edificio:	DELEGACIÓ DE SANT BOI
	<b>Escola:</b> Escala:	PLANTA 0
	<b>Data:</b> Fecha:	S/N
	<b>Descripció:</b> Descripción:	C/Carles Martí, 2-4 edif. Jutjats (planta baixa)

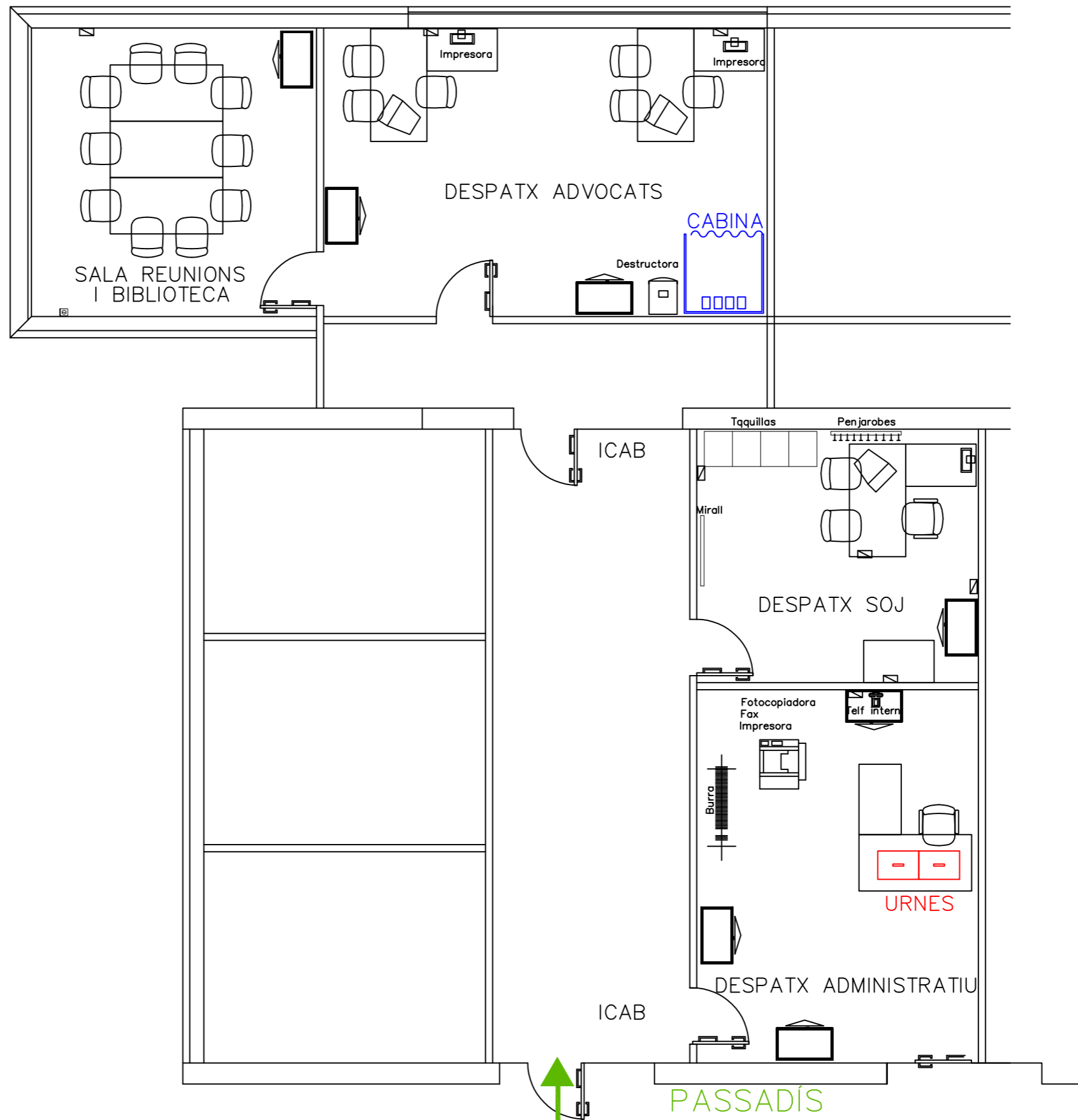

IL·LUSTRE COL·LEGI DE L'ADVOCATIA DE DE BARCELONA

Edifici:  
Edificio: DELEGACIÓ DE SANTA COLOMA DE GRAMANET

Escola:  
Escala: S/N  
Planta:  
Planta: PLANTA 1

Data:  
Fecha: Descripció:  
Descripción: Passeig Salzereda 16 -18 edif. Jutjats (1a planta)

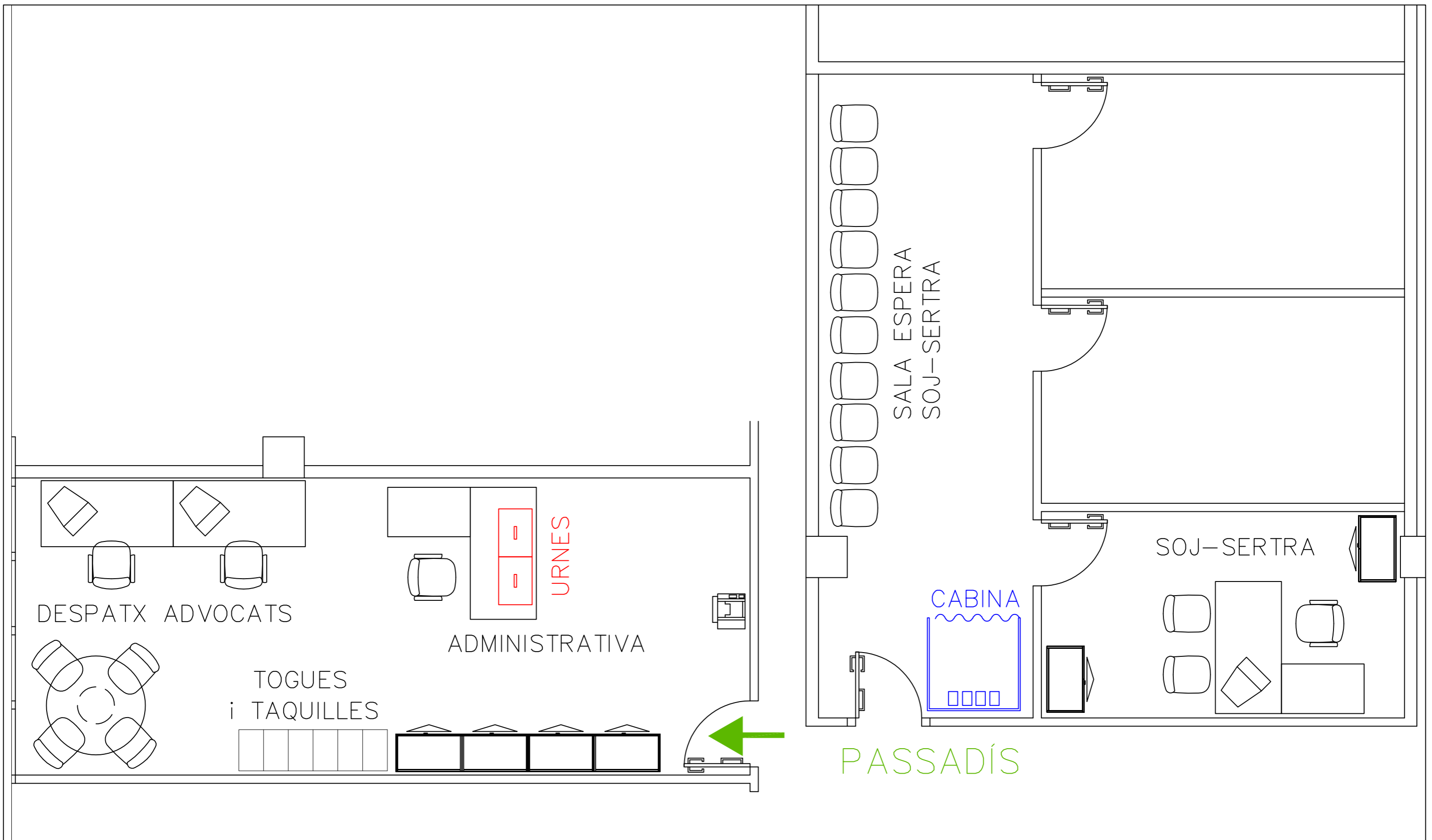

IL·LUSTRE COL·LEGI DE L'ADVOCACIA DE DE BARCELONA

Edifici:  
Edificio: DELEGACIÓ DE VILAFRANCA DEL PENEDÈS

Escola:  
Escala:  
S/N

Planta:  
Planta: PLANTA 0

Data:  
Fecha:

Descripció:  
Descripción: Avda. Europa, 10 edif. Jutjats (planta baixa)

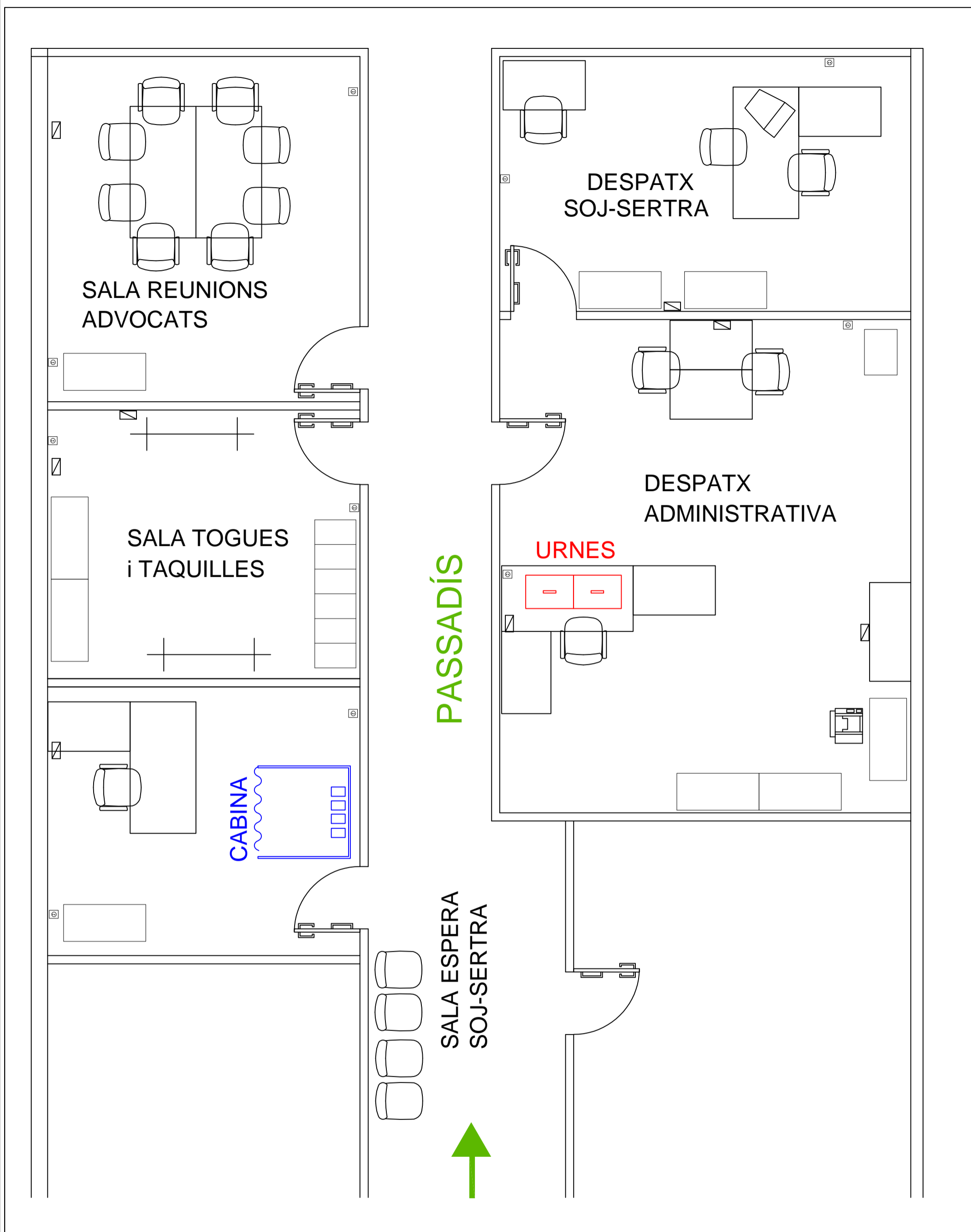

	IL·LUSTRE COL·LEGI DE L'ADVOCACIA DE DE BARCELONA	
	Edifici:	DELEGACIÓ DE VILANOVA I LA GELTRÚ
	Planta:	PLANTA 2
	Descripció:	Ronda Ibèrica, 175 edif. Jutjats (2a planta)
Escola:	S/N	
Data:		
Fecha:		



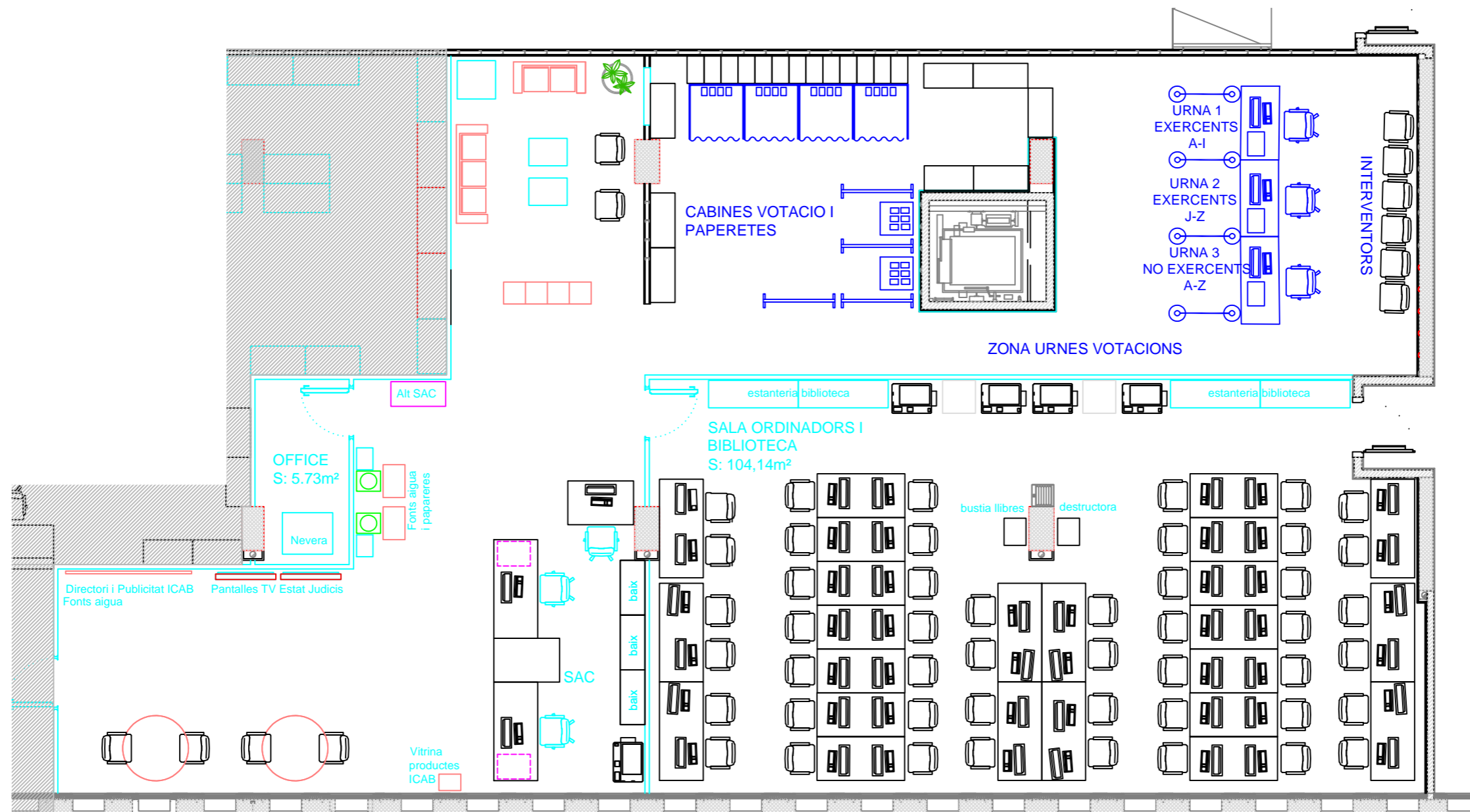

## IL·LUSTRE COL·LEGI D'ADVOCATS DE BARCELONA

Edifici:  
Edificio: CIUTAT DE LA JUSTÍCIA (EDIFICI P)

Escala:  
Escala: S/E

Planta:  
Planta: Avda.Carrilet nº1 Edifici P (1a planta)

Versió:  
Versión: V1

Data:  
Fecha: 05/2015

Descripció:  
Descripción: ELECCIONS 2021

00

# PLANOL UBICACIO URNES PATI COLUMNES - VOTACIONS dies 1, 2 i 3 EXERCENTS A-M

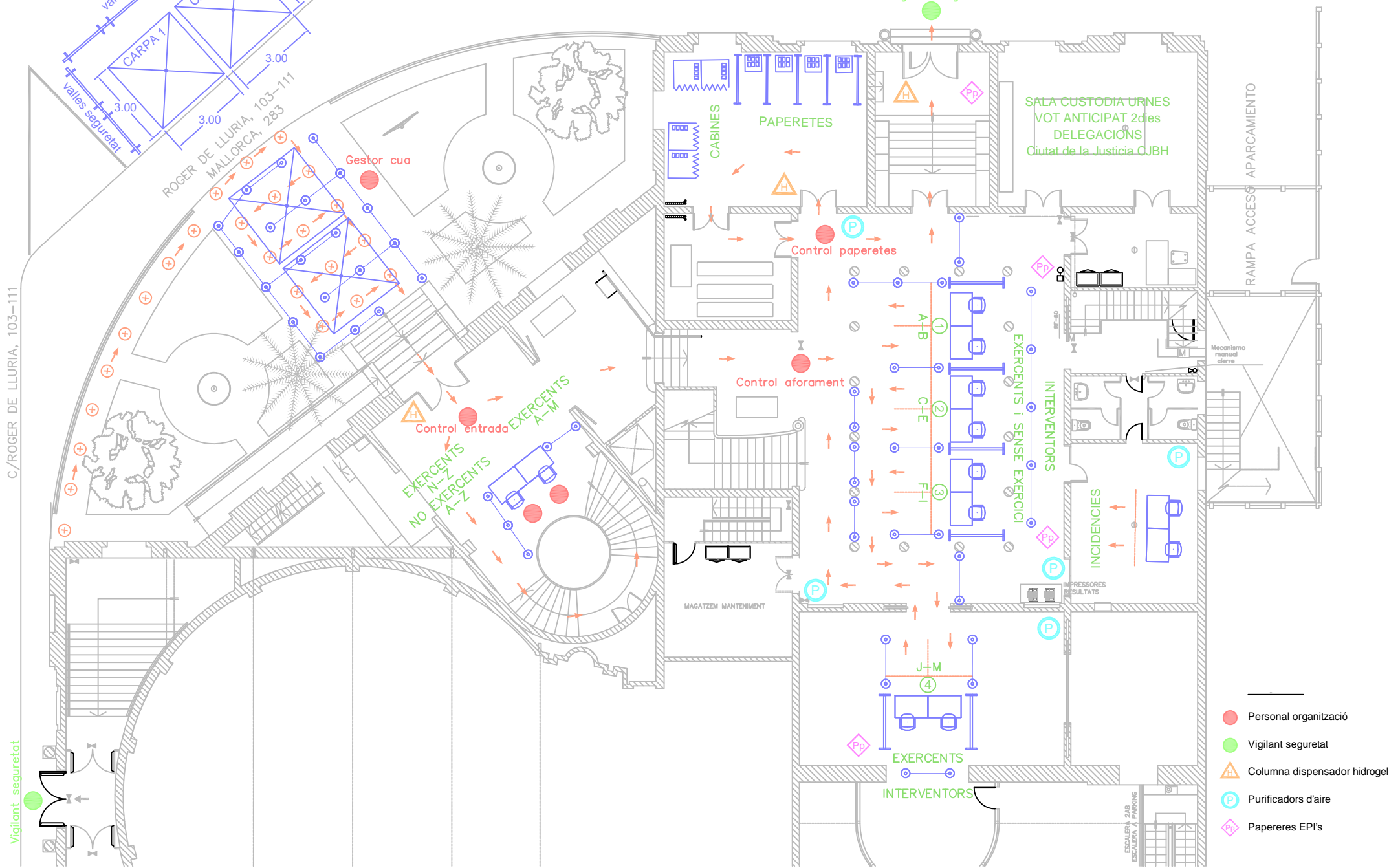

C/ROGER DE LLURIA, 103-111

Vigilant seguretat

ROGER DE LLURIA, 103-111  
MALLORCA, 283

SALA CUSTODIA URNES  
VOT ANTICIPAT 2 dies  
DELEGACIONS  
Ciutat de la Justícia-CJBH

RAMPA ACCES APARCAMIENTO

ESCALERA 2AB  
ESCALERA A PARRING



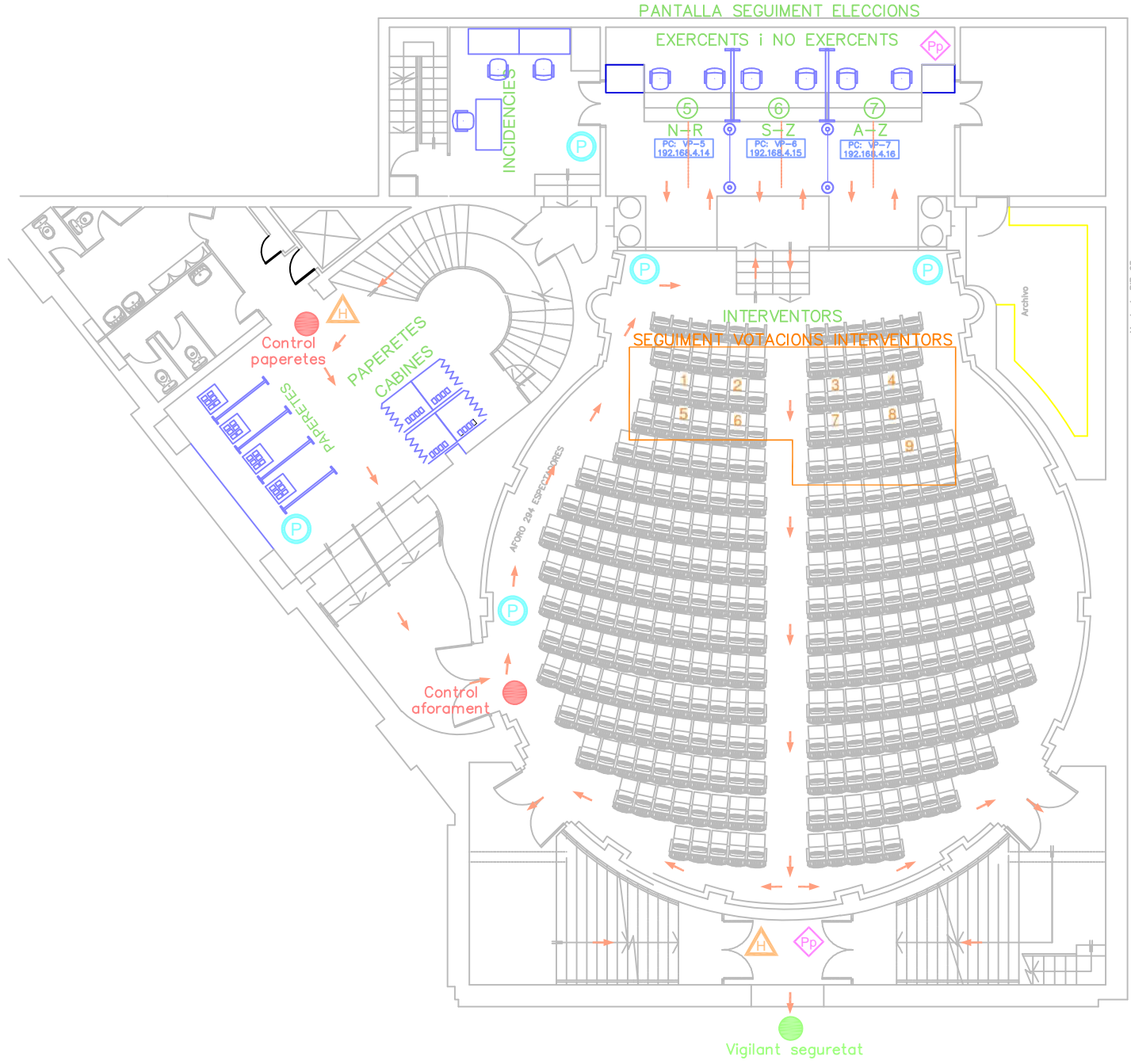

# PLANOL UBICACIO URNES

## SALA ACTES - VOTACIONS dies 1,2 i 3

### EXERCENTS N-Z i NO EXERCENTS A-Z



Montaña BIE-25



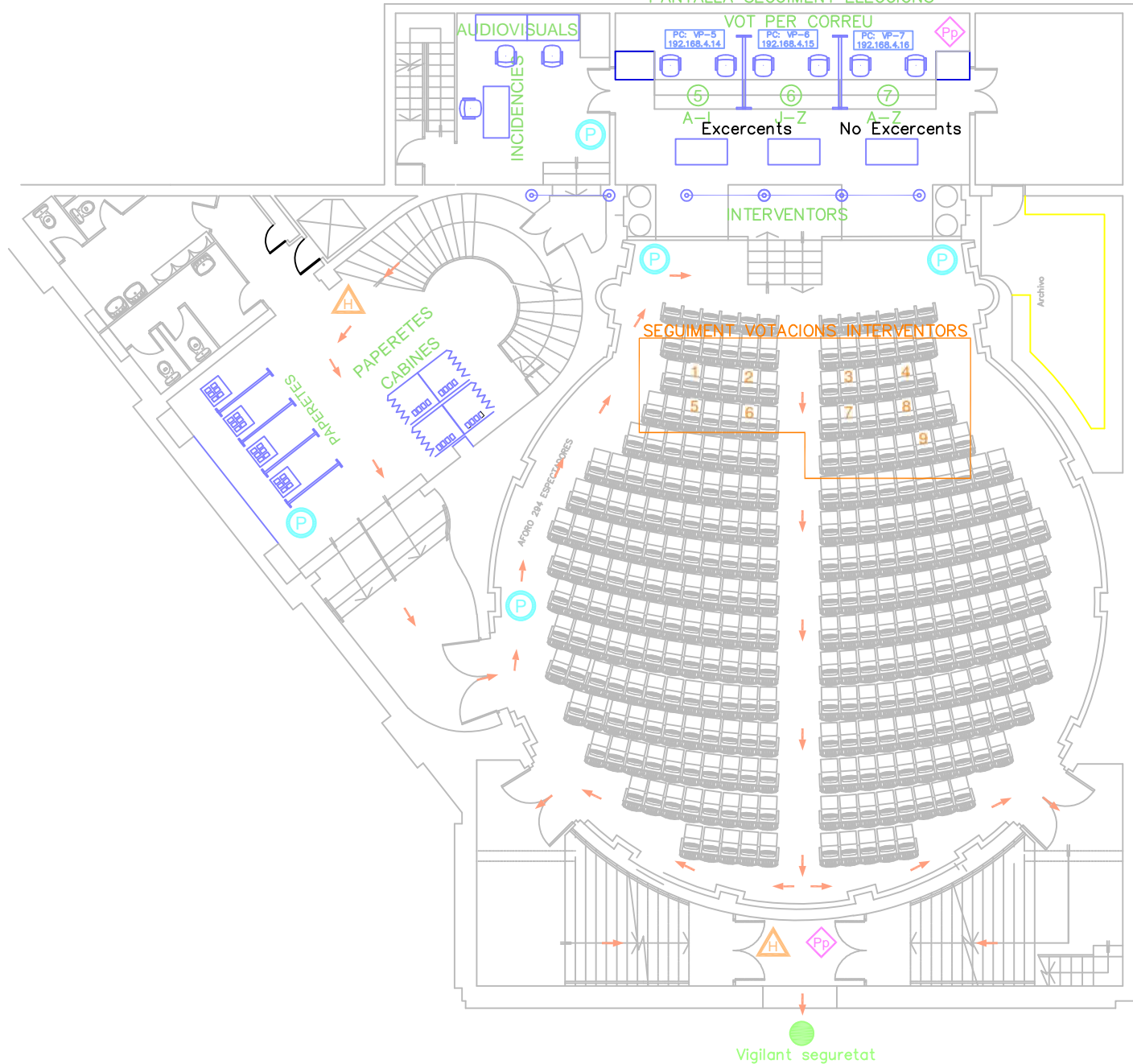

-  Personal organització
-  Vigilant seguretat
-  Columna dispensador hidrogel
-  Purificadors d'aire
-  Papereres EPI's

# PLANOL UBICACIO URNES SALA ACTES - VOT PER CORREU EXERCENTS A-Z i NO EXERCENTS A-Z

PANTALLA SEGUIMENT ELECCIONS



## LLEGENDA

-  Personal organització
-  Vigilant seguretat
-  Columna dispensador hidrogel
-  Purificadors d'aire
-  Papereres EPI's







# Pla de contingència i protocols d'actuació per aplicació mesures preventives de COVID-19 a les eleccions de l'ICAB

## Annex 3. Fitxes neteja i desinfecció en locals de concurrència humana i espais exteriors (Departament de Salut)

### Coronavirus SARS-CoV-2

Informació per a professionals

17 de juliol de 2020



### Neteja i desinfecció en establiments i locals de concurrència humana

Atès que s'ha observat que la supervivència dels coronavirus humans en les superfícies pot ser molt variable (d'entre 2 hores i 9 dies), és recomanable que s'intensifiquin els procediments de neteja i desinfecció habituals que es duen a terme en locals i establiments de concurrència humana (oficines, indústries, dependències municipals i d'altres administracions, etc). Aquestes actuacions de neteja i desinfecció hauran d'incidir especialment en tots aquells elements o zones que poden tenir més contacte amb les mans.

#### Pautes generals de neteja i desinfecció

La neteja dels espais és fonamental i sempre s'ha de fer de forma prèvia a les actuacions de desinfecció. Permet eliminar la brutícia i la matèria orgànica de les superfícies i, si no és eliminada, pot interferir amb els desinfectants i minimitzar-ne la seva eficàcia. Els desinfectants, en canvi, destrueixen o inactiven els microorganismes.

Per a la neteja es poden usar els detergents tensioactius que s'utilitzen habitualment en el local, que s'hauran d'aplicar en la concentració i condicions d'ús que indiqui l'etiqueta de cada producte.

La periodicitat de la neteja i la desinfecció es determinarà en funció del trànsit i l'ocupació del local o l'àrea.

També cal tenir en compte el tipus d'activitat que es porta a terme a l'establiment o àrea a desinfectar i adaptar aquest protocol en funció d'aquestes circumstàncies.

Cal assegurar-se que els locals i les diferents dependències estiguin ben ventilades.

#### Zones d'actuació

Les zones i punts on cal intensificar la neteja i desinfecció són:

- Interruptors i timbres (aparell electrònic)
- Manetes i poms de portes, finestres, armaris i arxivadors.
- Botoneres dels ascensors (aparell electrònic)
- Baranes i passamans, d'escapes i ascensors
- Taulells i mostradors
- Taules
- Cadires, especialment en les zones d'espera
- Ordinadors, sobretot teclats i ratolins
- Telèfons
- Grapadores i altres utensilis d'oficina
- Comandaments a distància
- Aixetes
- Lavabos. Cal assegurar la dotació de sabó i eixugamans, per garantir l'adequada higiene de mans en tot moment. Quan es faci ús dels inodors, es recomana tancar la tapa abans de la descàrrega de l'aigua de la sistema.



# Pla de contingència i protocols d'actuació per aplicació mesures preventives de COVID-19 a les eleccions de l'ICAB

- Màquines expenedores
- Fotocopiadores
- Altres superfícies o punts de contacte freqüent

## Tractaments de desinfecció

- Hi ha evidència que els coronavirus s'inactiven en contacte amb diferents tipus de productes desinfectants. Els productes desinfectants que s'utilitzin han d'estar inscrits al Registre de plaguicides no agrícoles o biocides o al Registre Oficial de Biocides, de la Direcció General de Salut Pública, Qualitat i Innovació del Ministeri de Sanitat per al Tipus de Producte 2: productes per a la desinfecció de superfícies i aèria, d'ús ambiental (desinfectants no destinats a l'aplicació directe a persones o animals, usats per a la desinfecció de superfícies, materials, equips, mobles, parets, terres i aire) i han de disposar del corresponent número de registre. Es poden consultar els productes autoritzats amb aquesta finalitat al següent enllaç: [Productes viricides autoritzats](#).

El lleixiu es pot utilitzar també malgrat no figuri a l'esmentat registre. Es pot utilitzar una concentració d'hipoclorit sòdic al 0,5% durant 1 minut o bé al 0,1 % durant 5 minuts. Per a obtenir una solució al 0.1% es pot fer una dilució 1:50 d'un lleixiu habitual que té una concentració al voltant del 5%, barrejant 20 ml de lleixiu en 1 litre d'aigua, o bé posant 1 part de lleixiu i 49 parts d'aigua. Aquestes solucions de lleixius s'han de preparar diàriament i s'han de deixar actuar durant uns minuts per assegurar una desinfecció eficaç.

Entre els desinfectants autoritzats hi ha diversos tipus de productes, de diferent composició i que es poden aplicar amb diferents tècniques. Alguns estan destinats a fer una desinfecció de les superfícies per contacte mitjançant tècniques d'aplicació pe polvorització, vaporització, immersió, ús de baietes, etc. D'altres estan indicats per a fer desinfeccions aèries per nebulització o polvorització.

Tots ells s'han d'utilitzar seguint estrictament les condicions d'ús que figurin a la resolució d'inscripció dels productes als esmentats registres, a les seves etiquetes i fitxes de dades de seguretat. Cal tenir en compte que alguns d'ells requereixen, entre d'altres requisits i mesures de precaució, ser aplicats en absència de persones i tenen establerts terminis de seguretat que cal respectar abans de la reentrada a la zones desinfectades. És important, per tant, que la persona o entitat responsable de la desinfecció valori la possibilitat d'adoptar les mesures de precaució i seguretat necessàries per a cada producte, prèviament a la realització de la desinfecció, per evitar possibles efectes nocius per a la salut de les persones que després ocupin el local o la zona tractada.

- **Temperatura elevada:** l'aplicació de vapor d'aigua pot ser útil i eficaç per a algunes superfícies i articles com les tapisseries. En aquest sentit diversos estudis han mostrat que els coronavirus s'inactiven a una temperatura de 56°C amb un temps d'exposició d'entre 52 i 90 minuts, a 65°C durant 7,5 minuts i, a partir de 70°C, alguns estudis mostren inactivació amb una exposició de 5 minuts i altres amb exposicions de 30 minuts. L'aplicació del vapor d'aigua mitjançant vaporettes poden produir temperatures superiors 100°C a la superfície aplicada en pocs minuts. La calor en sec assolint aquestes temperatures també pot ser una opció, malgrat és preferible la calor humida.

Els productes a utilitzar, les tècniques d'aplicació, i les actuacions concretes que calgui realitzar, es determinaran per part del responsable de les actuacions en funció de cada cas, i tenint en compte les característiques i l'estat de cada local, zona o element, així com l'activitat que s'hi dugui a terme. Aquestes actuacions les pot realitzar personal del propi establiment o personal d'una empresa o entitat externa que presti serveis de tractaments de desinfecció a tercers, en funció dels productes i tractaments que es realitzin.





# Pla de contingència i protocols d'actuació per aplicació mesures preventives de COVID-19 a les eleccions de l'ICAB

Pel que fa als tractaments en espais que contenen bens culturals (museus, arxius, espais religiosos, etc.), es recomana no realitzar polvoritzacions generalitzades i evitar-ne l'aplicació de desinfectants en les superfícies del béns amb valor històric o artístic, a menys que el tractament estigui supervisat per un tècnic especialista en conservació de bens culturals. En la resta de superfícies que no tenen valor històric o artístic (terra, parets, manetes, part exterior de les vitrines, etc.) es recomana utilitzar, preferentment, productes desinfectants amb etanol al 70% i, en qualsevol cas, fer sempre una bona ventilació dels espais després de les actuacions de neteja i desinfecció.

## Personal que realitzi les actuacions de desinfecció

### Capacitació del personal

A la relació dels productes autoritzats pel Ministeri de Sanitat s'indica el tipus de personal que pot utilitzar cadascun d'ells, en funció del tipus de producte:

- Els productes d'ús per personal professional especialitzat només poden ser utilitzats per persones que compleixin la capacitat que preveu el Reial Decret 830/2010, de 25 de juny, pel qual s'estableix la normativa reguladora de la capacitat per a realitzar tractaments amb biocides (disposar d'alguna de les titulacions o certificacions que preveu aquesta norma o del Carnet d'aplicador de tractaments DDD).
- Els productes d'ús per personal professional poden ser utilitzats per personal en el seu àmbit laboral que té els coneixements i habilitats necessàries en el maneig de productes químics i es capaç d'utilitzar correctament els equips de protecció individual en cas necessari.

En el cas del lleixiu, pot ser aplicat per qualsevol tipus d'usuari (públic en general, personal professional i personal professional especialitzat).

### Empreses externes que realitzen serveis de desinfecció

Es recorda que les empreses i entitats que realitzen serveis a tercers de tractaments de desinfecció de l'aire, superfícies, materials, equips i mobles amb productes TP2 (productes d'ús en l'àmbit ambiental) han d'estar inscrites al Registre Oficial d'establiments i serveis biocides (ROESB o ROESP) com a Serveis biocides a tercers. Es poden consultar les empreses inscrites com a Serveis biocides a tercers per a tractaments de desinfecció en l'àmbit ambiental i en la industrial alimentària en el següent document:

[https://salutweb.gencat.cat/web/.content/\\_ambits-actuacio/Per-perfils/Empreses-i-establiments/control-de-plagues/ROESP/consulta/COVID-19.xlsx](https://salutweb.gencat.cat/web/.content/_ambits-actuacio/Per-perfils/Empreses-i-establiments/control-de-plagues/ROESP/consulta/COVID-19.xlsx)

Tanmateix, d'acord amb el criteri establert pel Ministeri de Sanitat, de manera excepcional i mentre duri la situació de pandèmia, no procedeix la inscripció al Registre Oficial d'establiments i serveis biocides de les empreses de serveis a tercers de neteja que utilitzin desinfectants, sempre i quan utilitzin només desinfectants registrats i autoritzats pel Ministeri de Sanitat per a ús professional i com a complement a les seves activitats de neteja. Podeu trobar més informació sobre aquests criteris al següent enllaç: [Nota sobre la utilització de desinfectants de uso profesional por las empresas de limpieza](#).



# Pla de contingència i protocols d'actuació per aplicació mesures preventives de COVID-19 a les eleccions de l'ICAB

## Pautes d'actuació en zones amb presència de casos possibles, probables o confirmats de COVID-19

A aquelles zones amb presència de casos possibles, probables o confirmats de COVID-19 en una local o establiment de concurrència humana cal intensificar encara més les actuacions de neteja i desinfecció d'acord amb les pautes abans indicades, especialment en les àrees on han estat aquestes persones.

A l'acabar la neteja i desinfecció cal desinfectar els elements i utensilis que han utilitzat per fer aquestes actuacions en cas que no siguin d'un sol.

Totes aquestes mesures s'adoptaran sense perjudici del compliment de la normativa vigent en matèria de prevenció de riscos laborals.

Per a més informació es poden consultar els següents enllaços:

- [El Registre Oficial d'establiments i serveis biocides de Catalunya. Agència de Salut Pública de Catalunya](#)
- [Capacitació relacionada amb l'ús de biocides. Agència de Salut Pública de Catalunya](#)
- [Tractament de desinfecció de l'aire amb ozó. Canal Salut](#)
- [Nota sobre el uso de productos que utilizan radiaciones Ultravioleta-C para la desinfección del SARS-CoV-2. Ministerio de Sanidad](#)
- [Nota sobre el uso de productos biocidas para la desinfección del Covid 19. Ministerio de Sanidad](#)
- [Recomendaciones sobre procedimientos de desinfección en bienes culturales con motivo de la crisis por COVID 19. Ministerio de Cultura y Deporte.](#)
- [Ventilació i sistemes de climatització en establiments i locals de concurrència humana. Canal Salut.](#)
- [Coronavirus SARS-CoV-2. Informació per als professionals. Canal Salut](#)
- [Coronavirus SARS-CoV-2. Informació per a ciutadania. Canal Salut.](#)
- [Medidas Higiénicas para la prevención de contagios. Ministerio de Sanidad](#)
- [Procedimiento de actuación para los servicios de prevención de riesgos laborales frente a la exposición al nuevo coronavirus \(SARS-COV-2\) Ministerio de Sanidad](#)
- [El rentat de mans. Agència Catalana de Seguretat Alimentària](#)





# Pla de contingència i protocols d'actuació per aplicació mesures preventives de COVID-19 a les eleccions de l'ICAB

## Coronavirus SARS-CoV-2

Informació per a professionals

17 de juliol de 2020

### Neteja i desinfecció en espais exteriors de concurrència humana

Atès que s'ha observat que la supervivència dels coronavirus humans en les superfícies pot ser molt variable (d'entre 2 hores i 9 dies), en espais de major concurrència és recomanable que s'intensifiquin els procediments de neteja habituals en les superfícies on pugui haver més contacte amb les mans, realitzant desinfeccions periòdiques en instal·lacions, serveis i espais, tant en l'àmbit públic com privat.

#### Pautes generals de neteja i desinfecció

La neteja dels espais és fonamental i sempre s'ha de fer de forma prèvia a les actuacions de desinfecció. Permet eliminar la brutícia i la matèria orgànica de les superfícies i, si no és eliminada, pot interferir amb els desinfectants i minimitzar-ne la seva eficàcia. Els desinfectants, en canvi, destrueixen o inactiven els microorganismes.

Per a la neteja es poden usar els detergents tensioactius que s'utilitzen habitualment per a la neteja dels carrers i dels elements presents en espais exteriors. Aquests productes s'hauran d'aplicar en la concentració i condicions d'ús que indiqui l'etiqueta de cada producte.

La periodicitat de la neteja i la desinfecció es determinarà en funció del trànsit i l'ocupació de l'àrea o espai exterior.

#### Zones d'actuació

Les instal·lacions, espais o elements on cal intensificar la neteja i desinfecció de les superfícies són aquelles on pot haver una concurrència important de persones i un contacte freqüent amb les mans:

- Mobiliari urbà (bancs, grades, seients, etc.)
- Àrees, elements i instal·lacions de joc dels parcs infantils.
- Elements i instal·lacions per fer esport a l'aire lliure.
- Instal·lacions relacionades amb el transport.
- Baranes i agafadors
- Contenedors i papereres
- Caixers automàtics.
- Màquines expenedores
- Botoneres d'ascensors
- Poms i manetes de portes
- Altres superfícies o elements de contacte freqüent

La desinfecció d'espais com els carrers o mercats no és recomanable ja que la presència de matèria orgànica i brutícia en aquests espais pot desactivar l'acció dels desinfectants. D'altra banda, i tal i com indica l'Organització Mundial de la Salut, cal tenir en compte que carrers i voreres no es consideren reservoris de la infecció per la Covid-19 i que la polvorització de desinfectants en aquestes àrees pot suposar un risc per a la salut de les persones



# Pla de contingència i protocols d'actuació per aplicació mesures preventives de COVID-19 a les eleccions de l'ICAB

## Tractaments de desinfecció

- Hi ha evidència que els coronavirus s'inactiven en contacte amb diferents tipus de productes desinfectants. Els productes desinfectants que s'utilitzin han d'estar inscrits al Registre de plaguicides no agrícoles o biocides o al Registre Oficial de Biocides, de la Direcció General de Salut Pública, Qualitat i Innovació del Ministeri de Sanitat per al Tipus de Producte 2: productes per a la desinfecció de superfícies i aèria, d'ús ambiental (desinfectants no destinats a l'aplicació directe a persones o animals, usats per a la desinfecció de superfícies, materials, equips, mobles, parets, terres i aire) i han de disposar del corresponent número de registre. Es poden consultar els productes autoritzats amb aquesta finalitat al següent enllaç: [Productes viricides autoritzats](#).

El lleixiu es pot utilitzar també malgrat no figuri a l'esmentat registre. Es pot utilitzar una concentració d'hipoclorit sòdic al 0,5% durant 1 minut o bé al 0,1 % durant 5 minuts. Per a obtenir una solució al 0.1% es pot fer una dilució 1:50 d'un lleixiu habitual que té una concentració al voltant del 5%, barrejant 20 ml de lleixiu en 1 litre d'aigua, o bé posant 1 part de lleixiu i 49 parts d'aigua. Aquestes solucions de lleixius s'han de preparar diàriament i s'han de deixar actuar durant uns minuts per assegurar una desinfecció eficaç.

Entre els desinfectants autoritzats hi ha diversos tipus de productes, de diferent composició i que es poden aplicar amb diferents tècniques. Alguns estan destinats a fer una desinfecció de les superfícies per contacte mitjançant tècniques d'aplicació pe polvorització, vaporització, immersió, ús de baietes, etc. D'altres estan indicats per a fer desinfeccions aèries per nebulització o polvorització.

Tots ells s'han d'utilitzar seguint estrictament les condicions d'ús que figurin a la resolució d'inscripció dels productes als esmentats registres, a les seves etiquetes i fitxes de dades de seguretat. Cal tenir en compte que alguns d'ells requereixen, entre d'altres requisits i mesures de precaució, ser aplicats en absència de persones i tenen establerts terminis de seguretat que cal respectar abans de la reentrada a la zones desinfectades. És important, per tant, que la persona o entitat responsable de la desinfecció valori la possibilitat d'adoptar les mesures de precaució i seguretat necessàries per a cada producte, prèviament a la realització de la desinfecció, per evitar possibles efectes nocius per a la salut de les persones que després ocupin la zona tractada.

- **Temperatura elevada:** l'aplicació de vapor d'aigua pot ser útil i eficaç per a algunes superfícies. En aquest sentit diversos estudis han mostrat que els coronavirus s'inactiven a una temperatura de 56°C amb un temps d'exposició d'entre 52 i 90 minuts, a 65°C durant 7,5 minuts, i, a partir de 70°C, alguns estudis mostren inactivació amb una exposició de 5 minuts i altres amb exposicions de 30 minuts. L'aplicació del vapor d'aigua mitjançant vaporettes poden produir temperatures superiors 100°C a la superfície aplicada en pocs minuts. La calor en sec assolint aquestes temperatures també pot ser una opció, malgrat és preferible la calor humida.

Els productes a utilitzar, les tècniques d'aplicació, i les actuacions concretes que calgui realitzar, es determinaran per part del responsable de les actuacions en funció de cada cas, i tenint en compte les característiques i l'estat de cada zona o element, així com l'activitat que s'hi dugui a terme. Aquestes actuacions les pot realitzar personal propi o personal d'una empresa o entitat externa que presti serveis de tractaments de desinfecció a tercers, en funció dels productes i tractaments que es realitzin.

En el cas d'espais públics amb béns culturals (cascos històrics, places, carrers, etc.) cal evitar utilitzar desinfectants sobre les zones, els objectes o edificis amb valor històric o artístic. En l'entorn directe d'aquests béns culturals (a menys d'1 metre de distància) s'aconsella l'ús de dissolucions d'etanol dissolt al 70 % en aigua projectada a baixa pressió. Els tractaments amb desinfectants també han d'evitar-se en les proximitats de béns culturals policromats (portalades d'esglésies o retaules) i es recomana, en aquests casos, instal·lar tanques perimetrals per evitar el contacte directe de les persones.





# Pla de contingència i protocols d'actuació per aplicació mesures preventives de COVID-19 a les eleccions de l'ICAB

## Personal que realitzi les actuacions de desinfecció

### Capacitació del personal

A la relació dels productes autoritzats pel Ministeri de Sanitat s'indica el tipus de personal que pot utilitzar cadascun d'ells, en funció del tipus de producte:

Els productes d'ús per personal professional especialitzat només poden ser utilitzats per persones que compleixin la capacitat que preveu el Reial Decret 830/2010, de 25 de juny, pel qual s'estableix la normativa reguladora de la capacitat per a realitzar tractaments amb biocides (disposar d'alguna de les titulacions o certificacions que preveu aquesta norma o del Carnet d'aplicador de tractaments DDD).

Els productes d'ús per personal professional poden ser utilitzats per personal en el seu àmbit laboral que té els coneixements i habilitats necessàries en el maneig de productes químics i es capaç d'utilitzar correctament els equips de protecció individual en cas necessari.

En el cas del lleixiu, pot ser aplicat per qualsevol tipus d'usuari (públic en general, personal professional i personal professional especialitzat).

### Empreses externes que realitzen serveis de desinfecció

Es recorda que les empreses i entitats que realitzen serveis a tercers de tractaments de desinfecció de l'aire, superfícies, materials, equips i mobles amb productes TP2 (productes d'ús en l'àmbit ambiental) han d'estar inscrites al Registre Oficial d'establiments i serveis biocides (ROESB o ROESP) com a Serveis biocides a tercers. Es poden consultar les empreses inscrites com a Serveis biocides a tercers per a tractaments de desinfecció en l'àmbit ambiental i en la industrial alimentària en el següent document:

[https://salutweb.gencat.cat/web/.content/\\_ambits-actuacio/Per-perfiles/Empreses-i-establiments/control-de-plagues/ROESP/consulta/COVID-19.xlsx](https://salutweb.gencat.cat/web/.content/_ambits-actuacio/Per-perfiles/Empreses-i-establiments/control-de-plagues/ROESP/consulta/COVID-19.xlsx)

Tanmateix, d'acord amb el criteri establert pel Ministeri de Sanitat, de manera excepcional i mentre duri la situació de pandèmia, no procedeix la inscripció al Registre Oficial d'establiments i serveis biocides de les empreses de serveis a tercers de neteja que utilitzin desinfectants, sempre i quan utilitzin només desinfectants registrats i autoritzats pel Ministeri de Sanitat per a ús professional i com a complement a les seves activitats de neteja. Podeu trobar més informació sobre aquests criteris al següent enllaç: [Nota sobre la utilitzación de desinfectantes de uso profesional por las empresas de limpieza](#).

D'altra banda, recordem la importància de mantenir les actuacions de prevenció i control de plagues que es realitzen habitualment en aquests espais de pública concurrència, atesa la importància que tenen per evitar la proliferació d'organismes que, per les seves característiques, poden ocasionar problemes de salut o molèsties importants a les persones.

Per a més informació es poden consultar els següents enllaços:

- El Registre Oficial d'establiments i serveis biocides de Catalunya. Agència de Salut Pública de Catalunya
- Capacitació relacionada amb l'ús de biocides. Agència de Salut Pública de Catalunya
- Tractament de desinfecció de l'aire amb ozó. Informació per als professionals. Canal Salut.
- Nota sobre el uso de productos biocidas para la desinfección del Covid 19. Ministerio de Sanidad
- Procedimiento de limpieza viaria ante la pandemia de coronavirus. Ministerio de Sanitat
- Recomendaciones sobre procedimientos de desinfección en bienes culturales con motivo de la crisis por Covid 19. Ministerio de Cultura y Deporte.



## Pla de contingència i protocols d'actuació per aplicació mesures preventives de COVID-19 a les eleccions de l'ICAB

- [Nota sobre el uso de productos que utilizan radiaciones Ultravioleta-C para la desinfección del SARS CoV-2. Ministerio de Sanidad](#)
- [Neteja i desinfecció de les superfícies de l'entorn immediat en el context de la Covid 19. Organització Mundial de la Salut.](#)
- [Coronavirus SARS-CoV-2. Informació per als professionals. Canal Salut](#)
- [Coronavirus SARS-CoV-2. Informació per a ciutadania. Canal Salut.](#)
- [Medidas Higiénicas para la prevención de contagios. Ministerio de Sanidad](#)
- [Procedimiento de actuación para los servicios de prevención de riesgos laborales frente a la exposición al nuevo coronavirus \(SARS-COV-2\) Ministerio de Sanidad](#)
- [Plagues. Agència de Salut Pública de Catalunya](#)
- [El rentat de mans. Agència Catalana de Seguretat Alimentària](#)



# Pla de contingència i protocols d'actuació per aplicació mesures preventives de COVID-19 a les eleccions de l'ICAB

## Annex 4. Fitxa ventilació i sistemes de climatització (Departament de Salut)



### Ventilació i sistemes de climatització en establiments i locals de concurrència humana

La principal via de transmissió del virus SARS-CoV-2 és la via aèria, a través de petites gotes que es produeixen quan una persona infectada tos, esternuda o parla, a distàncies curtes (gotes superiors a 5 micres). Aquestes gotes són relativament pesades, no viatgen lluny i es dipositen ràpidament al terra o a les superfícies properes. Per això una de les principals mesures per evitar el contagi és mantenir la distància entre persones de 1,5 metres, així com l'ús de mascaretes.

Tanmateix, el virus pot ser viable a l'aire unes hores en aerosols més petits (inferiors a 5 micres) que podrien desplaçar-se a més distància, transportats per fluxos d'aire o per conductes d'aire dels sistemes de climatització. Tot i que aquesta via de transmissió per aerosols petits és menys probable, es poden adoptar algunes mesures preventives al respecte.

D'altra banda, la recirculació de l'aire produïda per unitats de tractament d'aire pot ajudar a mantenir els aerosols a l'ambient, evitar que precipitin per gravetat i recircular-los, tot i que aquests equips no amplifiquen la concentració de virus i, a més, el procés de condensació de la humitat que es produeix en l'època estival a les bateries dels equips redueix la probabilitat de transmissió del virus a través d'aquestes instal·lacions.

És important considerar la ventilació com a mesura efectiva de prevenció de la malaltia. La renovació de l'aire té efecte sobretot per reduir aquestes gotes més petites, que poden romandre hores en suspensió en ambients tancats.

#### Per això, recomanem:

- **Mantenir la màxima aportació possible d'aire exterior en els locals, mitjançant ventilació natural i/o en els sistemes de ventilació i climatització.**
- En els edificis que disposen només de ventilació natural, maximitzar el cabal de ventilació obrint les finestres i les portes.
- Iniciar la ventilació 2 hores abans de l'obertura del local i mantenir-la en funcionament 1 hora després del tancament quan això sigui possible.
- Comprovar que les descàrregues de les extraccions d'aire estiguin allunyades de les preses d'aire exterior. En el cas que estiguin pròximes, cal interposar una barrera per impedir la recirculació. Aquesta consideració és també d'aplicació a les unitats de tractament de l'aire.
- **Els lavabos han d'estar ben ventilats.** Si tenen extracció forçada d'aire és recomanable que sigui ininterrompuda mentre estiguin oberts al públic, si això és possible, tenint en compte els límits de funcionament d'aquests equips. Per evitar la transmissió fecal-oral del virus, **abans de la descàrrega de l'aigua en els inodors cal que la tapa estigui tancada.** Utilitzar urinaris és menys recomanable, així com els eixugamans d'aire. Cal revisar periòdicament que els sifons dels inodors,





## Pla de contingència i protocols d'actuació per aplicació mesures preventives de COVID-19 a les eleccions de l'ICAB

de les piques i el desguàs del terra estiguin plens d'aigua.

- Els ventiladors (d'aspes, de peu, de sobretaula, etc) poden ser una font de dispersió de gotícules, atès el flux d'aire que generen al seu voltant, per la qual cosa no són molt recomanables. Tanmateix, en el cas que per raons de d'augment de temperatura sigui necessari el seu ús, cal que el flux d'aire generat no es dirigeixi cap a les persones i s'utilitzi a la menor velocitat possible, per generar menys turbulències.

### En els sistemes de calefacció i refrigeració:

- Es recomana evitar sempre que es pugui la recirculació de l'aire a les unitats de tractament de l'aire (UTAs), tancant les comportes de recirculació i treballant exclusivament amb aire exterior.
- Malgrat les UTA i les seccions de recirculació estiguin equipades amb filtres d'aire de retorn, no és motiu per mantenir obertes les comportes de recirculació perquè aquests filtres normalment no filtren els virus de forma efectiva.
- En els recuperadors de calor de roda entàlpica es recomana realitzar una inspecció abans de posar-los en funcionament, per comprovar l'existència de fugues. En cas que es detectin, i no es puguin adoptar les mesures adients al respecte, es recomana aturar-los temporalment, per evitar contaminacions de l'aire d'entrada amb el d'extracció. En els recuperadors de plaques es recomana també verificar possibles fugues, tot i que són de menor risc.
- Els sistemes descentralitzats, com les unitats de fan-coil, splits o petits equips autònoms, que només recirculen l'aire interior escalfant-lo o refredant-lo, quan sigui necessari utilitzar-los per garantir una temperatura interior màxima de 26°C (temperatura recomanada per la Generalitat de Catalunya per estalviar energia o consumir-la de forma més eficient), i no es disposi de suficient aportació forçada d'aire exterior, es recomana fer-los servir amb velocitats de ventilador baixes. També pot ser adient complementar-ho amb ventilació natural, obrint portes o finestres, per tal que hi hagi renovació de l'aire. Cal tenir en compte que aquestes unitats generalment tenen filtres que no retenen els virus.
- És aconsellable mantenir la humitat relativa superior a 30 %, atès que els sistemes nasals i les membranes mucoses són més sensibles a les infeccions a humitats per sota del 10 -20 %.

### Pel que fa al manteniment:

- Es recorda que per als edificis amb una potència tèrmica instal·lada superior a 70 kW és obligatori realitzar anualment una revisió de la xarxa de conductes (d'acord al criteri de la norma UNE 100012. Higienització de sistemes de climatització) i una revisió de la qualitat ambiental (d'acord als criteris de la norma UNE 171330. Qualitat Ambiental a Interiors. Aquestes revisions han de ser realitzades per empreses de manteniment d'instal·lacions tèrmiques, i es poden planificar per als següents mesos després de l'obertura dels edificis o locals. El resultat de les revisions determinaran la necessitat de la neteja i desinfecció dels conductes, entre d'altres aspectes.
- Les operacions de manteniment es realitzaran d'acord amb el que estableix el Reglament d'instal·lacions tèrmiques, per empreses mantenedores habilitades, amb les periodicitats que s'indiquen a aquesta norma.



## Pla de contingència i protocols d'actuació per aplicació mesures preventives de COVID-19 a les eleccions de l'ICAB

### Pel que fa a la neteja i desinfecció dels equips:

- Com a mesura de prevenció general, en funció del tipus d'edifici, l'activitat que s'hi desenvolupi, el tipus d'usuaris i l'ocupació de l'espai, pot ser oportú que abans de posar en funcionament les unitats de ventilació i equips de tractament de l'aire es realitzi una neteja i desinfecció dels equips.
- La neteja i desinfecció de les superfícies externes dels equips es pot fer amb els productes habituals de neteja i desinfecció de superfícies.
- Els filtres dels equips domèstics o petits equips autònoms, com splits o fan-coils, es poden desinfectar amb una solució d'hipoclorit sòdic al 0,1 %. Per a obtenir-la, es pot fer una dilució 1:50 d'un lleixiu habitual que té una concentració al voltant del 5%, barrejant 20 ml de lleixiu en 1 litre d'aigua, o bé posant 1 part de lleixiu i 49 parts d'aigua. Aquestes solucions s'han de preparar diàriament i s'han de deixar actuar durant uns 5 minuts per assegurar una desinfecció eficaç. També es poden utilitzar els productes autoritzats per ús pel públic en general per a "desinfecció de contacte" de superfícies i equips ([Registre de plaguicides no agrícoles o biocides](#) o [Registre Oficial de Biocides](#) de la Direcció General de Salut Pública, Qualitat i Innovació del Ministeri de Sanitat, Tipus de Productes 2). Després de la desinfecció cal un posterior aclarit amb aigua per evitar que els residus puguin passar a l'aire quan es posi en marxa l'equip.
- Per a la desinfecció dels conductes i equips grans d'aire condicionat els desinfectants que s'utilitzin han d'estar inscrits al mateix [Registre de plaguicides no agrícoles o biocides](#) o al [Registre Oficial de Biocides](#), per al Tipus de Productes 2, amb la finalitat de "desinfecció d'equips i conductes d'aire condicionat".
- Tots els productes s'han d'utilitzar seguint estrictament les condicions d'ús que figurin a la resolució d'inscripció dels productes als esmentats registres, a les seves etiquetes i fitxes de dades de seguretat.
- Els desinfectants dels conductes i equips grans d'aire condicionat no s'han d'aplicar de forma continua amb aplicació mecànica amb dosificador ni en presència de persones, i que cal un reciclatge posterior d'aire net al menys durant 1 hora, així com respectar el termini de seguretat establert. És important, per tant, que la persona o entitat responsable de la desinfecció valori la possibilitat d'adoptar les mesures de precaució i seguretat necessàries per a cada producte, prèviament a la realització de la desinfecció, per evitar possibles efectes nocius per a la salut de les persones que després ocupin el local. Aquests desinfectants han de ser utilitzats per personal professional especialitzat, que ha de complir els requisits de capacitació que preveu el Reial Decret 830/2010, de 25 de juny, pel qual s'estableix la normativa reguladora de la capacitació per a realitzar tractaments amb biocides (disposar d'alguna de les titulacions o certificacions que preveu aquesta norma o del Carnet d'aplicador de tractaments DDD).
- La desinfecció ha d'anar precedida d'una neteja adequada. No s'han d'usar biocides com a substituïts de la neteja.
- Les empreses i entitats externes que realitzen serveis a tercers de tractaments de desinfecció amb productes TP 2 (productes d'ús en l'àmbit ambiental) han d'estar inscrites al Registre Oficial d'establiments i serveis biocides (ROESB o ROESP) com a Serveis biocides a tercers.



# Pla de contingència i protocols d'actuació per aplicació mesures preventives de COVID-19 a les eleccions de l'ICAB

## Recomanacions addicionals per a establiments amb persones vulnerables

En aquells locals o establiments amb presència de grups de persones més vulnerables, com les residències de gent gran, es recomana, en la mesura que sigui possible, i sota la valoració del personal de manteniment de les instal·lacions tèrmiques i del servei de prevenció de riscos laborals (SPRL), les següents mesures addicionals:

- Adaptar els equips que no ho estiguin per poder treballar al 100 % amb aire exterior en zones i edificis que tinguin casos o sospitosos provables, futurs episodis de COVID-19, grip o altres que es puguin produir.
- Ampliar la taxa d'aire exterior a una taxa de 20 l/s-persona, que és la necessària per a llars d'infants, laboratoris, hospitals i clíniques.
- Incorporar a les UTAs els següents elements:
  - Filtres de més capacitat de retenció de partícules (filtres més fins, de polarització activa,...)
  - Elements de desinfecció (làmpades ultraviolades, filtres d'electroanàlisi,...)

### Per a més informació es poden consultar els següents enllaços:

- [Recomendaciones de operación y mantenimiento de los sistemas de climatización y ventilación de edificios y locales para la prevención de la propagación del SARS-CoV-2. Ministerio de Sanidad y Ministerio para la transición ecológica y el reto demográfico.](#)
- [Heating, ventilation and air-conditioning systems in the context of COVID-19. ECDC.](#)
- [Guía de recomendaciones preventivas en calidad del aire interior, para edificios de concurrencia frente al coronavirus \(SARS-COV-2\) FEDECAI.](#)
- [Guía de operación y mantenimiento de los sistemas de climatización y ventilación para edificios de uso no sanitario para la prevención del contagio por COVID-19. ATECYR.](#)
- [COVID-19: Regular and correct maintenance of ventilation Systems. EUROVENT.](#)
- [Neteja i desinfecció en establiments i locals de concurrència humana. Canal Salut](#)
- [Reglamento de Instalaciones Térmicas en los Edificios \(RITE\)](#)
- [El Registre Oficial d'establiments i serveis biocides de Catalunya. Agència de Salut Pública de Catalunya](#)
- [Capacitació relacionada amb l'ús de biocides. Agència de Salut Pública de Catalunya](#)
- [Coronavirus SARS-CoV-2. Informació per als professionals. Canal Salut](#)
- [Nota sobre el uso de productos biocidas para la desinfección del Covid 19. Ministerio de Sanidad](#)
- [El rentat de mans. Agència Catalana de Seguretat Alimentària](#)





## **Pla de contingència i protocols d'actuació per aplicació mesures preventives de COVID-19 a les eleccions de l'ICAB**

### **Annex 5. Protocol de seguiment posterior de casos confirmats o possibles**

**En rebre un avís de possible afectació, s'activarà el protocol de traçabilitat i el sistema d'avisos a les persones que han votat al mateix lloc i a la mateixa franja horària per part de les persones designades del Departament de Prevenció de Riscos Laborals que assumeixen aquesta tasca.**

**Per poder fer-ho, es partirà de les bases de dades, on consten les dades personals, hora i lloc de votació i altres persones que han coincidit en temps i espai de votació.**

**S'avisarà del fet a les persones afectades utilitzant els mitjans de contacte de que disposa ICAB i directament al Departament de Salut de la Generalitat de Catalunya.**





## **Pla de contingència i protocols d'actuació per aplicació mesures preventives de COVID-19 a les eleccions de l'ICAB**

### **Annex 6. Mesures Complementàries - Propostes de millora**

**A la data de realització del present Pla de contingència i els protocols d'actuació per a les eleccions de l'ICAB, s'han de valorar els següents factors:**

- 1) Evolució positiva de les dades de contagi i afectacions.**
- 2) Increment permanent de la quantitat de població vacunada.**

**Si QUATRE dies abans de la realització de les eleccions, a la reunió de valoració prèvia i d'assignació de personal a cada una de les tasques definides es pot constatar una variació negativa en l'evolució de les dades de contagi, s'haurà d'establir mesures complementàries per incrementar la seguretat del personal i les membres del Col·legi que intervindran en el procés electoral, aquestes mesures, plantejades com a propostes de millora, consistirien en:**

- A) Realització d'una declaració auto responsable per a incrementar la mentalització de les persones assistents i augmentar la traçabilitat de possibles contagis.**
- B) Presa de temperatura a l'entrada dels punts de votació, assignant o contractant el personal necessari per a verificar les condicions.**
- C) Establiment d'una franja horària a la seu central el dia 3 de Juny per a recollida del vot de les persones que no acceptin les condicions de seguretat fixades per a poder exercir el dret de vot, no vulguin signar la declaració auto responsable, donin valors de temperatura superior als 37,5°C fixats com a límit o altres supòsits que impliquin un risc addicional. En aquesta franja, es produiria la recollida dels vots a l'entrada de la seu central, per part de personal equipats amb equips de protecció adients, consistents en vestit de protecció, guants, visera protectora i mascareta FFP2.**



# Pla de contingència i protocols d'actuació per aplicació mesures preventives de COVID-19 a les eleccions de l'ICAB

## A) Declaració responsable

### DECLARACIÓ RESPONSABLE ENFRONT LA COVID-19

COGNOMS I NOM:

DNI o núm. col·legiat/ada:

En un exercici de responsabilitat i solidaritat, **abans d'accedir a procedir a votar a les Eleccions als càrrecs de degà/degana, vicedegà/vicedegana, tesorera/tresorer i tretze diputats o diputades més de l'ICAB**, per poder donar compliment a les diferents mesures sanitàries preventives, per preservar la meua salut, la de la resta de companys i companyes de professió i el nostre entorn,

**DECLARO que:**

**1.- En els últims 14 dies NO HE ESTAT IDENTIFICAT/DA COM A CONTACTE ESTRET (a) amb un cas de COVID-19 confirmat o probable.**

**2.- En el moment actual NO PRESENTO ALGUN DELS SÍMPTOMES SEGÜENTS: febre, tos i/o dificultat respiratòria**

(a) Un contacte estret és una persona convivent, familiar o client que tingui la malaltia i amb el que s'hagi estat a menys de 2 metres i/o més de 15 minuts.

Si amb posterioritat a les eleccions, i **dins dels propers 14 dies**, hagués de respondre afirmativament a qualsevol de les dues preguntes anteriors, **m'obliga a informar immediatament d'aquesta circumstància a l'ICAB, al telèfon 934961880 ext. 5030 i/o al e-mail: [secretariageneraltecnica@icab.cat](mailto:secretariageneraltecnica@icab.cat), per a poder realitzar les accions oportunes.**

Declaro que se m'ha facilitat una relació de mesures per fer front a la COVI19 per assistir a la jornada..

Declaro sota la meua responsabilitat que la informació que conté aquesta declaració és certa.

**PROTECCIÓ DE DADES:** Les dades que heu facilitat es tractaran per l'ICAB, per donar compliment amb les mesures sanitàries establertes per fer front a la Covid19, per assistir a l'Assemblea General Ordinària del 08/04/2021. Les dades es destruiran el 08/05/2021. Se us informa que podreu exercir, els vostres drets d'accés, rectificació o supressió, o la limitació al seu tractament, i a oposar-vos al tractament, així com el dret a la portabilitat de la dades a la següent adreça de correu electrònic [dpd@icab.cat](mailto:dpd@icab.cat), sens perjudici del vostre dret a també a presentar una reclamació davant una autoritat de control, tal com l'Autoritat Catalana de Protecció de Dades, al **carrer Rosselló 214, Esc. A, 1r. 1a., 08008 Barcelona**, i telèfon 935527800. En tot cas podreu retirar, el vostre consentiment en qualsevol moment sense que la retirada afecti a la licitud del tractament basat en el consentiment abans de la seva retirada.

Barcelona, \_\_\_ de Juny de 2021

Signatura: \_\_\_\_\_



## Pla de contingència i protocols d'actuació per aplicació mesures preventives de COVID-19 a les eleccions de l'ICAB

**INFORMACIÓ SOBRE LA DECLARACIÓ RESPONSABLE QUE S'HA DE SIGNAR SOLIDÀRIA I VOLUNTÀRIAMENT PER A GARANTIR LA SEGURETAT DEL PERSONAL I DE LES ALTRES PERSONES COL·LEGIADES:**

En la mateixa, la persona col·legiada en el moment de l'acreditació i per poder procedir a dipositar el seu vot en les eleccions, haurà de signar un document on declara que:

1.- En els últims 14 dies NO HA ESTAT IDENTIFICAT/DA COM A CONTACTE ESTRET (a) amb un cas de COVID-19 confirmat o probable.

2.- En el moment actual NO PRESENTA ALGUN DELS SÍMPTOMES SEGÜENTS: febre, tos i/o dificultat respiratòria

(a) Un contacte estret és una persona convivent, familiar o client que tingui la malaltia i amb el que s'hagi estat a menys de 2 metres i/o més de 15 minuts.

**I s'obliga a que:**

Si amb posterioritat a l'Assemblea, i **dins dels propers 14 dies**, hagués de respondre afirmativament a qualsevol de les dues preguntes anteriors, **s'obliga a informar immediatament d'aquesta circumstància a l'ICAB, al telèfon: 934961880 ext. 5030, o al e-mail: [secretariageneraltecnica@icab.cat](mailto:secretariageneraltecnica@icab.cat)**, per poder realitzar les accions oportunes.

Així mateix declara que se li ha facilitat un decàleg de mesures (anvers del document) per fer front a la COVI19 per poder assistir a l'assemblea.

**IMPORTANT: En el supòsit que una persona col·legiada no subscrigui o no vulgui subscriure la declaració responsable, per motius sanitaris i per assegurar la salut de la resta de participants, l'ICAB li oferirà la possibilitat d'acudir, per garantir els seus drets inalienables de poder exercir el seu dret a vot. al vestíbul de la seu central el dia 3 de Juny de 20:45 a 21 hores ates per personal equipat amb els equips de protecció individual adients.**



## **Pla de contingència i protocols d'actuació per aplicació mesures preventives de COVID-19 a les eleccions de l'ICAB**

### **B) Presa de temperatura**

**A l'entrada de totes les seus hi haurà una persona encarregada de comprovar la temperatura de cada una de les persones que acudeixin a realitzar el seu dret a vot, en cas de que el valor sigui superior a 37,5°C, informarà de la franja horària en que haurà d'assistir a la seu central per a poder fer-ho.**



### **C) Franja de votació per als casos excepcionals especificats.**

**Dia 3 de Juny, en horari de presentació de 20:45 a 21:00, una vegada hagin votat les persones que es trobin a la seu dins l'horari previst de votació, s'activarà l'entrada dels casos excepcionals al vestíbul d'entrada a Palauet i es procedirà a recollir el vot amb les mesures explicades, es a dir, vestit de protecció, guants, visera protectora i mascareta FFP2.**





## Pla de contingència i protocols d'actuació per aplicació mesures preventives de COVID-19 a les eleccions de l'ICAB

**Vista equipament de protecció imprescindible:**

